Junio-Julio 2007 Número - 111

Revista de información agraria.
Segunda Época

acor

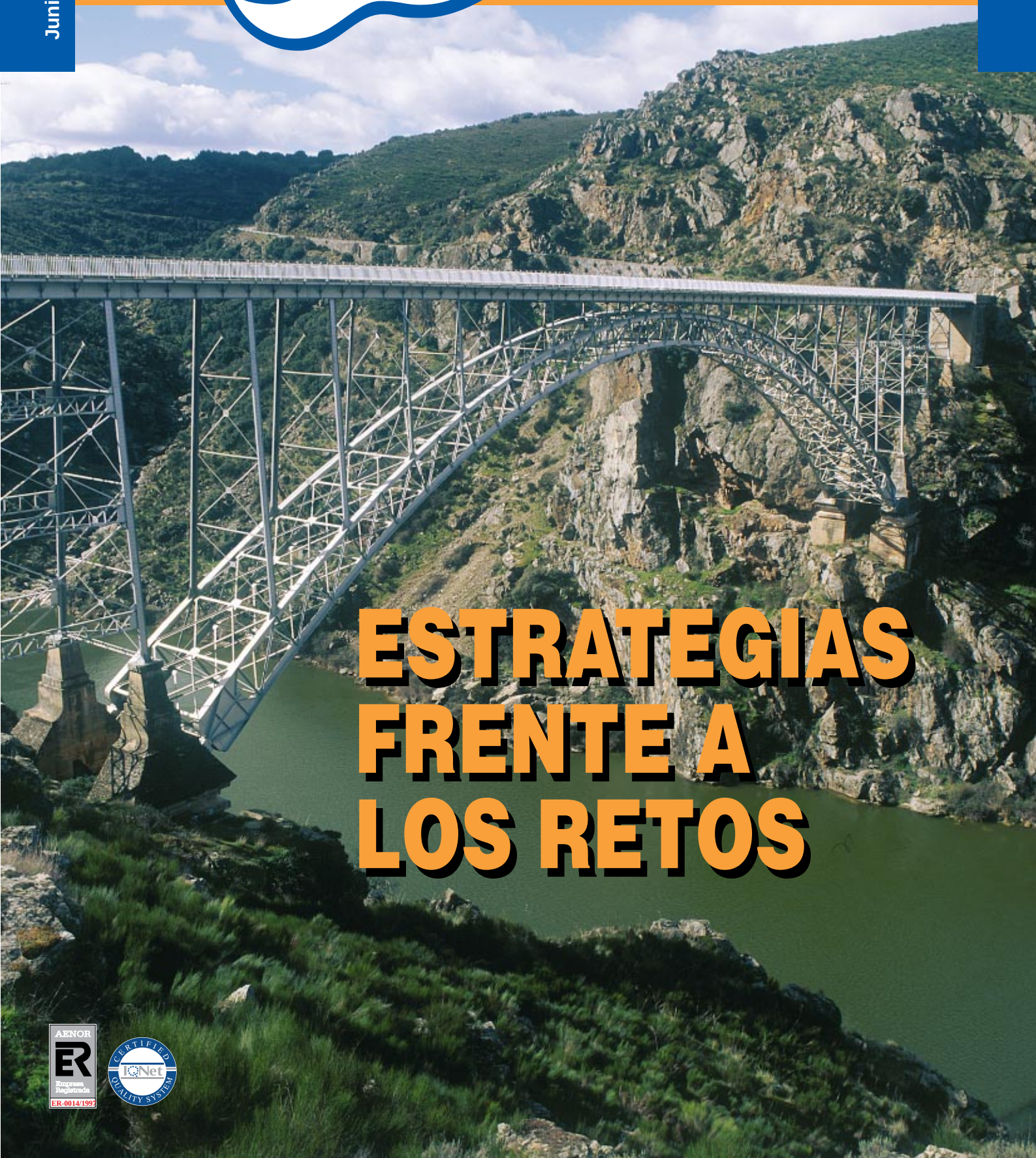

ESTRATEGIAS FRENTE A LOS RETOS

AENOR
Empresa Registrada
ER-0014/1997
CERTIFIED IQNet QUALITY SYSTEM

PARQUE de la NATURALEZA de CABÁRCENO
Cantabria

GORILAS

DE LLANURA OCCIDENTAL

Gorilla gorilla gorilla

Descuentos especiales en instalaciones de Cantur para socios de ACOR

CANTUR
SOCIEDAD REGIONAL CANTABRA DE PROMOCIÓN TURÍSTICA, S.A.

INFOCANTUR
902 210 112
www.cantur.com

CANTABRIA 07

GOBIERNO de CANTABRIA
CONSEJERÍA DE CULTURA, TURISMO Y DEPORTE
Cantabria infinita

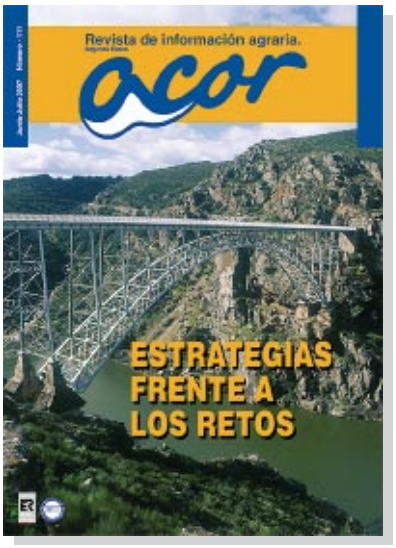

Revista de información agraria.
Segunda Época
acor

Dirección:
M.ª José Suero Suñe

Redacción:
Servicio de Estudios Económicos de **ACOR**

Edita:
Sociedad Cooperativa General Agropecuaria ACOR
P.° Isabel la Católica, 1
Teléfono 983 35 04 00
VALLADOLID

Diseño y Maquetación:
Gráficas 81, s. l.
C/ Turquesa, parc. 75 - Nave 2
Teléfs. 983 30 15 14 - 983 30 94 92
47012 VALLADOLID

Ilustración portada:
Justino Díez

Imprime:
Gráficas 81, s. l.

Depósito Legal:
VA-351-1997

ISSN:
1138-0101

(Número de ejemplares distribuidos: 9.500)

Reservados todos los derechos. Queda prohibida la total o parcial reproducción, por cualquier procedimiento, del contenido de esta revista sin autorización por escrito de la Sociedad Cooperativa General Agropecuaria ACOR.

Junio/Julio 2007

SUMARIO

- **Carta del Director.**
  "... partida de ajedrez". Pág. 3

- **Editorial.**
  –> La Comisaria tira *con pólvora del Rey* Pág. 5

- **Opinión.**
  –> Premios para ella y castigos para nosotros. Pág. 9

- **Sector Remolachero-Azucarero.**
  –> Campaña un tanto accidentada. Pág. 13
  –> Abandono del 50% de la couta nacional. Pág. 16
  –> Excedentes mundiales de azúcar. Pág. 17
  –> Estrategias en la comercialización azucarera. Pág. 19
  –> ACOR, representante sectorial de remolacha en URCACYL. Pág. 22

- **Sección Biodiésel.**
  –> Se aproxima la recogida de la colza. Pág. 25
  –> Por una industria nacional de producción de biocarburantes. Pág. 26
  –> Los biocombustibles cambiarán la estrategia del sector agrícola mundial. Pág. 29
  –> Se acerca el momento de recibir la primeras semillas. Pág. 31

- **Economía Agraria.**
  –> Los seguros agrarios garantizan el futuro del campo. Pág. 35

- **Sector Ganadero.**
  –> El congreso Europorc analiza en Vic los retos para el sector porcino. Pág. 37

- **Tablón de Anuncios.** Pág. 39

- **Nuestros Pueblos... Nuestra Gente.**
  –> Santibáñez de Valcorba (Valladolid) Pág. 40

ACEITE DE OLIVA VIRGEN EXTRA

Por las extraordinarias cualidades gastronómicas del aceite de oliva virgen...

... y por sus efectos beneficiosos para la salud...

Aparato circulatorio
Ayuda a prevenir la arterioesclerosis y sus riesgos.

Aparato Digestivo
Mejora el funcionamiento del estómago y páncreas; el nivel hepatobiliar y el nivel intestinal.

Piel
Efecto protector y tónico de la epidermis.

Sistema Endrocrino
Mejora las funciones metabólicas.

Sistema Oseo
Estimula el crecimiento y favorece la absorción del calcio y la mineralización.

Por su contenido en vitamina E y el efecto antioxidante de ésta sobre la membrana celular, protege frente al proceso del envejecimiento celular. Es especialmente recomendado para la infancia y la tercera edad.

P.V.P 3,65 € Litro

acor

... tu Cooperativa te ofrece tu aceite de oliva virgen extra, que puedes adquirir en las fábricas de ACOR.

CON LA GARANTÍA DEL...

PATRIMONIO COMUNAL OLIVARERO

ACEITE DE OLIVA VIRGEN EXTRA

"Partida de ajedrez"

Aunque suene a evidencia, cuando uno es responsable de administrar cosas de los demás, toda prudencia es poca. Y cuando no se sabe lo que tardarán en irse las vacas flacas, que ya están con nosotros, administrar cualquier cosa se convierte en una verdadera partida de ajedrez.

Es una mezcla de estrategias, experiencias, con pausas, ataques y defensas, que todos estamos acostumbrados a manejar –unos más y otros menos– en nuestras propias casas. Salvo alguna excepción que seguro habrá –aunque yo no la conozco– los errores de cálculo en la administración doméstica pueden ser graves, e incluso irreversibles. Así que no resulta difícil entender las razones por las que los Socios de **ACOR** hemos pedido siempre valor y determinación, pero también prudencia a nuestros gestores.

En nuestra particular y vieja partida de ajedrez contra los elementos –políticos, climatológicos, coyunturales y, algunos, humanos– han habido ocasiones en que nos hemos podido permitir atacar con toda la artillería. Pero en otras situaciones hemos debido optar por la serenidad y la prudencia, y hasta aquí las cosas no han ido mal del todo (con la que está cayendo...) Eso sí, la determinación y el convencimiento con que los Socios de **ACOR** hemos afrontado siempre los retos de futuro, no han sido fáciles de someter a intereses espurios y, es en este sentido, cuando nuestra experiencia de caminar normalmente en solitario nos da una fuerza que otros no tienen y que, desgraciadamente, ya no están en condiciones de alcanzar.

La lucha por salvar nuestro medio de vida ha dejado a muchos por el camino. Cerca de cada familia hay algún caso, pero en otras regiones de España el fracaso –muchas veces por impotencia– y el abandono de quienes algo podían y debían haber resuelto, ha tenido resultados devastadores. Todas esas partidas, desgraciadamente, se han perdido pero, a diferencia de otros, los Socios de esta Cooperativa estamos en condiciones de afrontar la pelea con más fuerza y medios, como lo demuestran todas las iniciativas de futuro que ya están en marcha. Y, como siempre, sólo hay dos opciones posibles: el equipo que gana, y el que pierde.

Y resulta tan lamentable asumir que ganará el equipo de los que más gritan, como creer que vencerán los que guardan absoluto silencio. En el ajedrez, y en la vida, suele ganar el que mejor prepara la partida... el que planifica, ataca y se defiende de manera prudente. Para otros casos distintos de victoria, se inventaron las figuras del "tongo" y otras parecidas.

Como prueba de lo dicho, **ACOR** está adaptando todos sus recursos y medios, humanos y económicos, a las nuevas realidades que tenemos enfrente, en cumplimiento del mandato recibido de los Socios en las últimas Asambleas. En este sentido, a lo largo de los últimos meses se están produciendo algunos cambios internos, fundamentalmente de organización, lo que se verá también reflejado en esta publicación que, a partir de este número, tendrá carácter bimensual. A pesar de ello, pondremos nuestro mejor empeño en concentrar todos los contenidos para hacérselos llegar puntualmente, en lo que no es más que un "enroque" de corte tradicional... porque aquí seguiremos.

M.ª José Suero Suñe

Para todos los gustos

D.O.P. QUESO ZAMORANO

I.G.P. QUESO DE VALDEÓN

D.O.P. MANTEQUILLA DE SORIA

D.O.P. JAMÓN DE GUIJUELO

I.G.P. CARNE DE ÁVILA

I.G.P. CARNE DE MORUCHA DE SALAMANCA

I.G.P. LECHAZO DE CASTILLA Y LEÓN

I.G.P. CECINA DE LEÓN

I.G.P. BOTILLO DEL BIERZO

I.G.P. JUDÍAS DE EL BARCO DE ÁVILA

I.G.P. LENTEJA DE LA ARMUÑA

I.G.P. GARBANZO DE FUENTESAÚCO

I.G.P. LENTEJA PARDINA DE TIERRA DE CAMPOS

I.G.P. ALUBIA DE LA BAÑEZA-LEÓN

D.O.P. MANZANA REINETA DEL BIERZO

I.G.P. PIMIENTO ASADO DEL BIERZO

I.G.P. MANTECADAS DE ASTORGA

AGRICULTURA ECOLÓGICA DE CASTILLA Y LEÓN (CAECyL)

PRODUCCIÓN INTEGRADA DE CASTILLA Y LEÓN

VINO CON D.O. BIERZO

VINO CON D.O. CIGALES

VINO CON D.O. RIBERA DEL DUERO

VINO CON D.O. RUEDA

VINO CON D.O. TORO

VINO DE CALIDAD DEL ARLANZA

VINO DE CALIDAD DE ARRIBES

VINO DE CALIDAD DE TIERRAS DE LEÓN

VINO DE CALIDAD DE LOS VALLES DE BENAVENTE

VINO DE CALIDAD DE TIERRA DEL VINO DE ZAMORA

VINO DE LA TIERRA DE CASTILLA Y LEÓN

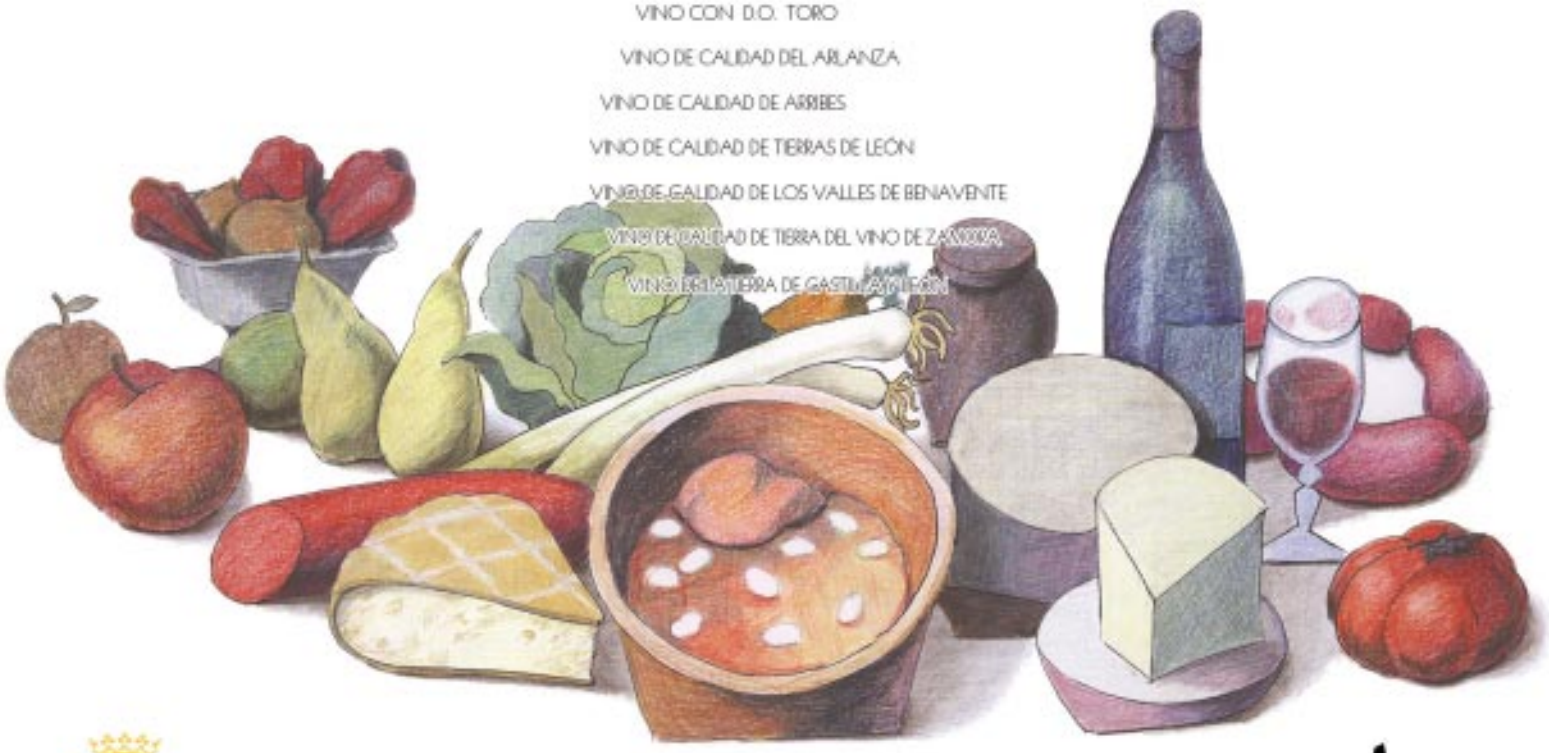

Junta de Castilla y León

www.alimentosdecastillayleon.com

LA COMISARIA TIRA CON "PÓLVORA DEL REY"

La nueva OCM del azúcar (febrero de 2006) no funciona. Por ello, la Comisaria Fischer ha comenzado a sacarse cartas de la manga para obligar a industriales y remolacheros a que abandonen su actitud "levantisca", a que realicen de una vez su juego y propongan sus autoinmolaciones antes de que llegue el 2010, año en que –según la Comisaria y sus asesores– se debería alcanzar un equilibrio de la oferta y la demanda en el mercado comunitario. Equilibrio en el que la oferta habrá de repartirse entre el azúcar producido en la UE y el importado, probablemente de Brasil. Cómo se ha realizado este reparto del mercado constituye un misterio, porque los cálculos se han realizado por el método que los italianos denominan "a sentimento".

REPRIMENDA AL SECTOR REMOLACHERO NO–AZUCARERO

En la reunión del Comité de Agricultura del pasado 7 de mayo, la Sra. Fischer fue directamente a la yugular en el tema del azúcar, al que considera prioritario. Reconoció su mal funcionamiento durante las dos primeras campañas de existencia y anunció que, como dispone de fondos de reestructuración suficientes, va a poner esos fondos a trabajar. No mencionó el que dichos fondos ya han sido detraídos a las industrias de la UE, por lo que la Comisión está tirando "con pólvora del rey".

En segundo lugar, caso de que no se aceptasen sus propuestas, habrá que ir a un reducción definitiva de cuotas en 2010, lo que equivaldría a la reapertura de la reforma azucarera (a la propuesta actual la Comisión no la considera una reforma aunque, "a efectos reales", lo sea).

La Sra. Fischer presume de que va a mantener inamovibles algunos principios de la reforma de febrero, por ejemplo el 10% de los fondos de reestructuración para el remolachero, concediéndole a

éste un pago adicional de 237,5 €/t de azúcar producida durante el año comercial 2008/09. El posible carácter retroactivo de la medida para los que han abandonado en 2006/07 y 2007/08 no queda totalmente claro ni garantizado, la Sra. Fischer sólo dice que la retroactividad se "tendrá en cuenta", lo cual equivale a no comprometerse y puede dar lugar a posibles injusticias.

La Comisaria advierte que cualquier decisión que adopten las empresas, debe realizarse antes de otoño de 2007, para que resulte eficiente y pueda aplicarse ya desde la campaña 2008/09.

MÁS INJUSTO TODAVÍA

Si este nuevo plan de reestructuración de la Comisión no llegase a funcionar, habría en 2010 un nuevo recorte definitivo de cuotas (esta vez por "real decreto" de la Comisión), el cual se realizaría teniendo en cuenta los abandonos que cada país haya materializado durante las tres primeras campañas (2006–07, 2007–08, 2008–09).

Es decir, el esquema primitivo de la Comisión consistía en regular el mercado vía precios, pero como esto no ha dado resultados se intenta ahora regular vía cuotas. Por el momento, la Comisión considera que las empresas han de renunciar "voluntariamente" a otros 3,8 Mt de azúcar blanco, además de los 2,2 Mt que ya han dejado de producirse durante las dos primeras campañas.

Aparte de estas restricciones, parece ser que la Comisión quiere aplicar a rajatabla las condiciones medio–ambientales *("cross complianse")* lo que pudiera resultar una dificultad añadida.

DISTINTO TRATO PARA FABRICANTES Y CULTIVADORES

La Sra. Fischer ha visto, con toda claridad, que fabricantes y cultivadores han venido formando una piña, hasta épocas recientes. Más aún, al tener intereses convergentes han ido adaptándose ordenadamente a sucesivas reformas de la OCM del azúcar. Actualmente la Comisaria quiere romper ese frente común y en su nueva propuesta para 2008 va a

FITODUERO
FITOSANITARIOS DEL DUERO S.L.
Al servicio del Agricultor y sus cultivos
Morkit 25 seco
Antracol 70 PM
ULTRASOFRIL
Folamina
Vertice
Centurion Plus
Galop NEO
Galop Progress
Galop SUPER
ATLANTIS
Senator 48
Confidor 20 LS
Bayer CropScience distribuidor
• NUTRICIÓN VEGETAL • ASESORAMIENTO TÉCNICO • SANIDAD VEGETAL • NUEVAS TÉCNICAS DE CULTVO • TRATAMIENTOS
C/ Estaño, n.º 2 (Polígono Inds. San Cristóbal) • Teléfs.: 983 211 125 • Fax 983 211 267 • Móvil 689 73 76 19 • fitoduero@telefonica.net

conceder a las azucareras unos privilegios que no tenían en anteriores OCMs del Azúcar. El abandono de cuotas va a ser impuesto por la industria y no paritariamente, por acuerdo de agricultores y fabricantes de azúcar. El cultivador podrá abandonar libremente hasta el 10% de sus entregas habituales, pero a partir de ese porcentaje el abandono deberá ser aceptado por la industria, lo que deja la decisión en manos de ésta última.

¿DE DÓNDE SALE LA "PÓLVORA DEL REY"?

Hasta ahora el dinero detraído del sector supera los 3.000 M€ y al final de la campaña 2007/2008 habrá alcanzado los 4.000 M€., con lo cual la Comisión podrá hacer frente sobradamente al pago adicional de los 3,8 Mt x 237,5 €/t = 902,5 M€ (y si se aceptase la retroactividad, llegaría a 1.425 M€) sin tener que recurrir a las arcas comunitarias.

DIVISIÓN DE OPINIONES

Los países con gran producción azucarera (Francia y Alemania), se han manifestado temerosos de que el nuevo mecanismo sea incapaz de eliminar a los países productores menos competitivos y que algunos Estados miembros más competitivos se vean afectados también por las medidas del recorte.

Polonia, por su parte, considera que los pagos con carácter retroactivo van en contra del espíritu de la reforma. Dinamarca pidió, en la reunión del 7 de mayo que se garantizase el que las fábricas más eficientes no serían afectadas por las nuevas medidas.

España solicitó más tiempo para desarrollar cultivos alternativos (¿cuáles?) (¿hay algún tipo de planificación de cultivos en marcha?).

Italia protestó porque las ganancias financieras de las nuevas medidas van a ser destinadas, principalmente, a los agricultores y las industrias no participan de ello.

Holanda y Suecia aplaudieron –como viene siendo habitual– las propuestas de la Comisaria y Austria indicó servilmente que ahora sí que se iba en la dirección correcta.

La National Farmers' Union del Reino Unido considera que dichas medidas podrían (a menos que

se precisen los detalles) ser aprovechadas poco o nada a los agricultores británicos y sí favorecerán a los fabricantes quiénes serían los grandes beneficiados.

PERSPECTIVAS ESPAÑOLAS

Hay que tener presente que España necesita, desde hace muchos años, una reestructuración a fondo porque hay que llegar a una retirada mínima del 50% de la cuota azucarera a nivel nacional (no a nivel empresarial como algunos sostienen) y hay que aplicar al sector (como ha hecho Italia la ayuda nacional máxima que autoriza Bruselas mediante el artículo 36 del R (CE) 318/06 de 11€/t) algún tipo de ayuda nacional y/o autonómica.

Hasta ahora no hay previstas presupuestariamente dichas ayudas para parte del Estado español, aunque alguna comunidad autónoma, como Castilla y León, sí las ha anunciado.

Por otra parte, queda totalmente claro que el cultivador de remolacha que permanezca en la actividad debe tener un tratamiento diferenciado respecto al que deja de producir remolacha y le sustituye por otros productos distintos. Asimismo, deben levantarse las restricciones que para muchos cultivos suponen las superficies máximas garantizadas y el "set–aside", porque caso contrario habría que pasar a un barbecho poco remunerado.

La reestructuración del sector azucarero español lleva más de 15 años pendiente y hay quienes sospechan que se está dejando intencionadamente pudrirse para que el propio sector se saque las castañas del fuego. Ya han pasado las elecciones autonómicas y hay que abordar dicha reestructuración antes de que termine este año.

Las Administraciones públicas deben tener diseñado algún tipo de estrategia frente a los retos que se nos avecina.

SPYRALE®

Defiende tu remolacha contra:

- Mayor eficacia
- Más producción de azúcar
- Rentabilidad maximizada

syngenta

PREMIOS PARA ELLA, CASTIGOS PARA NOSOTROS

Desde principios de 2007, la Sra. Mariann Fischer Boel, ha totalizado unas 60 conferencias y memoranda sobre la PAC. A lo largo de este medio año ha tocado diversos temas agrarios: la mayor parte de ellos reiterativos porque su repertorio –de ideas fijas– resulta un tanto escaso.

El momento culminante de sus últimas intervenciones públicas tuvo lugar el 14 de mayo pasado en Bruselas, donde en un acto muy emotivo, la Comisaria recibió un premio de la Agrupación de Contribuyentes Europeos, por los ahorros efectuados en la gestión de los presupuestos agrarios de la UE.

Este es el premio. El castigo lo recibieron los miembros de la citada Agrupación, quienes tuvieron que soportar un aburrido discurso de la Comisaria en el que ésta volvió a exponer sus ideas, heredadas de su antecesor Fischler. El título de la conferencia: "Nada que ocultar, la PAC al servicio de la UE" resulta un tanto dudoso porque unos ahorros presupuestarios no significan una mayor eficiencia en su gestión sino una posible forma de realizar el desmantelamiento de la PAC. La UE está perdiendo mercados y otros países (EEUU, Brasil, Turquía…) están recuperándolos.

"LOGROS" DE LOS QUE SE SIENTE ORGULLOSA LA SRA. FISCHER

1. Sensible disminución de las restituciones a la exportación de carne de vacuno. "Logro" un tanto traído por los pelos porque lo que ha ocurrido es que la virulencia de la enfermedad de las vacas locas ("gol" que le "colaron" a la Comisión) está disminuyendo tras la sustitución de proteínas cárnicas por harinas de soja importadas de EEUU.

2. La PAC ha dejado de ser un sumidero por el que se escapan los dineros comunitarios. En 2007 la PAC supuso el 46% del presupuesto de la UE frente al 60% en los años "90" y el 70% en los "80".

La Sra. Fischer no se conforma con la disminución hasta ahora conseguida sino que quiere llegar al 42% en 2013, con el 9% de dicho porcentaje destinado al Desarrollo Rural. En todo caso –apostilla– estos porcentajes aparentemente tan elevados resultan todavía decepcionantes.

3. Parte de estos avances presupuestarios se han conseguido gracias al desacoplamiento de los pagos respecto a las producciones. La Comisaria asegura que hacia el 2010 aproximadamente habrán sido totalmente desacoplados y que se cumplirán a rajatabla los condicionantes medioambientales. Los agricultores y ganaderos que no cumplan unos "standards" prefijados sobre cuidados del medioambiente, salud pública y bienestar animal podrán ver reducidas sus subvenciones hasta el 0%.

4. Considera la Comisaria un importante logro de su antecesor y de ella misma el desarrollo del llamado 2º pilar de la PAC. Esto, presupuestariamente, suponía en 1992 el 2% del presupuesto agrario de la UE, en 2007 ha llegado al 7% y en 2013 se espera alcanzar el 19%. Los fondos del 2º pilar se destinan, teóricamente, a:

– Mejorar la competitividad de la agricultura y la silvicultura.

– Mejora de medioambiente y del paisaje.

– Mejora de la calidad de vida en las áreas rurales y diversificación de la economía rural.

Es decir, todos estos temas respaldan lo acordado en la Conferencia de Lisboa en lo que respecta a crecimiento y empleo. Por este motivo, puede afirmarse (¡claro está que sin pruebas tangibles!) que el dinero gastado en Desarrollo Rural es dinero bien gastado y que estamos dejando una buena herencia para las próximas generaciones (¡no será para los hijos de los agricultores!).

5. La regulación de los mercados se está realizando automáticamente (¿en el sector azucarero?) y los agricultores ya producen para el mercado y no para la intervención. Puede concluirse que:

– La nueva PAC constituye el mejor soporte económico posible para los agricultores y ganaderos comunitarios, local e internacionalmente.

– La nueva PAC preserva el medio ambiente.

– La nueva PAC constituye parte de la solución para problemas del crecimiento económico, tales como el cambio climático y la inseguridad del abastecimiento energético.

LOS PROYECTOS DE LA COMISARIA

Consiste en la reforma de sectores individuales concretos. Ya lo ha hecho en el caso del azúcar (¡con resultados nefastos!) y quiere hacerlo ahora con el vino (arrancando "liberalmente" viñedos) y con el sector hortofrutícola. Repite constantemente la Sra. Fischer que no se trata de ahorrar dinero sino de gastarlo mejor. Por ejemplo, en el caso del vino, se trata de abolir la destilación y destinar esos fondos a promocionar nuestros caldos.

Respecto a los frutos y hortalizas, la Comisión quiere mejorar la salud de los ciudadanos europeos y luchar contra la obesidad de la gente joven (¡no controla su parcela y se quiere meter en la de Sanidad!).

Como instrumentos para lograr todos estos cambios, la Sra. Fischer dispone de la revisión a medio plazo de la PAC (que ella se empeña en llamar "chequeo médico" de la PAC) y el inefable presupuesto menguante–creciente de la UE.

Públicamente la Sra. Comisaria se comprometió ante la Asociación de Contribuyentes Europeos a que los distintos presupuestos no estarían ni sobredimensionados ni se quedarían cortos (olvida la Sra. Fischer que la denominación "presupuesto" implica estimación previa y que por tanto –y en agricultura menos– nadie sabe lo que puede pasar durante un año agrícola y ganadero, aunque quizás tenga la idea de cuadrarlos a martillazos para recibir nuevas felicitaciones en el futuro por parte de los contribuyentes.

OTROS TEMAS EXPUESTOS PARA LA COMISARIA EN SU ACTIVIDAD PROPAGANDÍSTICA

1. **Azúcar:** A pesar de que hace un año dijo que el problema de los excedentes estaba resuelto y nos contó el cuento de la lechera, ahora que el cántaro se ha roto, Mrs. Fischer quiere recomponerlo con soluciones de urgencia que ni siquiera le gustan a los dos grandes beneficiados de la última OCM (Francia y Alemania).

2. **Simplificación legislativa:** quiere reducir las 21 OCMs a una sola con un pago único, lo cual deja en manos del mercado los correspondientes productos excedentarios que ahora quedan con niveles bajos de protección. Por ejemplo, quiere sacar el maíz del paquete de cereales, lo cual no significa una simplificación de la PAC sino una demolición controlada. En una de sus conferencias la Sra. Fischer ha afirmado que el futuro de la PAC comienza en 2007.

3. **Leche:** Las cuotas nacionales no tienen razón de ser, según la Comisión. Por ello quiere acelerar su desaparición antes de 2010. Los que han comprado con esfuerzo sus cuotas lácteas se van a encontrar con que han sacado boletos de una rifa que ya no tiene premio.

4. **OMC:** La Sra. Fischer admira a la OMC y no se cansa de repetirlo en todos los foros el tiempo que defiende la globalización.

5. **Ahorros:** Otra de las ideas de la Comisión consiste en recobrar el dinero sobrante o malgastado de la PAC y el trasvase de fondos a Desarrollo Rural.

6. **Vinos:** Considera que en la UE sobra superficie de viñedo y para incentivar el arranque de las cepas, no puede esperar a que los elementos meteorológicos (lluvias, granizo, sequía...) arrasen el viñedo español o el italiano.

7. **Calidad de los alimentos:** No todos los consumidores comunitarios son ricos o tienen un cónyuge al que le vayan bien los negocios. No todos podemos comprar alimentos de gran calidad o ingerir continuamente alimentos biológicos (orgánicos).

8. **Biocombustible:** No parece, defender con mucho entusiasmo los biocombustibles y hasta ahora no le ha importado (en aras del liberalismo) que la mayor parte de los biocombustibles se produzcan en terceros países.

VALOR NO LE FALTA

Un rasgo de la Comisaria, que algunos atribuyen a sus estudios económicos un tanto precarios, consiste en que armada de su neoliberalismo, y rodeada de cifras y asesores que la jalean, no se atreve a enfrentarse con sindicatos agrarios, algodoneros cabreados y consumidores insatisfechos. Aliña las conferencias y luego la suelta varias veces con pequeñas variantes sin más incidentes que chorros de lágrimas que algunos piensan más propias del río Nilo que de los Salones de Bruselas.

Si todo lo que tiene que decir la Comisaria es lo que ha dicho en el primer semestre de 2007, quizás lo mejor sea que espere tranquilamente la hora de su relevo.

GAMA COMPLETA REMOLACHA
de AGRODAN S.A.

HERBICIDAS

Acierto 70 SC	Metamitrona líquida	KEMIFAM DOBLE SUPER	Fenmedifam 16% + Desmedifam 16% líquido
KEMIRAM 50 LA	Etofumesato líquido	Ansar 50 flow	Lenacilo líquido
KEMIFAM OLEO	Fenmedifam formulación oleosa	KamPai	Quizalofop P-Etil 5%

INSECTICIDAS

Nemacur 40 LE	Nematicida líquido	Dominex 10	Alfacipermetrina
ONCOL 8,6 G	Insecticida-Nematicida granulado	CHAS	Clorpirifos
CHAS 5G	Clorpirifos granulado	DANADIM progress	Dimetoato estabilizado
ONCOL	Benfuracarb líquido	MALAFIN	Malation
audace	Deltametrina	ZOLONE	Fosalone

FUNGICIDAS

MICROTOX WG	Azufre gránulo dispersable	SANAGRICOLA FLOW	Oxicloruro de cobre líquido
IMPACT	Flutriafol	RIOZEB	Mancozeb
CHAMPION FLOW	Hidróxido Cúprico líquido	AZUFRE FLOW	Azufre

VARIOS

AGROSTIM	Bioestimulante	WUXAL sus Boro	Corrector de Boro
Codacide	Aceite vegetal	WUXAL sus K-40	Corrector de Potasio
RATEX WAX BLOCKS	Raticida	WUXAL AA foliar	Abono foliar con aminoácidos
BABOSIL	Molusquicida	WUXAL Aminagro	Aminoácidos 24%

AGRODAN
Agrodan, S.A. Almansa, 105-2º 28040 Madrid www.agrodan.net

CHEMINOVA

CAMPAÑA UN TANTO ACCIDENTADA

El 6 de junio, con la apertura de la fábrica de Guadalete en Jerez, se iniciaron las entregas de la remolacha sembrada en otoño de 2006 en la Zona Sur, con un descenso previsto de las mismas de un 30% respecto a las siembras del año anterior. Conviene recordar que, excepcionalmente, la campaña 2006/07 comenzó el 01 de julio de 2006 y finaliza el 30 de septiembre de 2007.

El cultivo de la remolacha en la Zona Norte ha vivido un mes de mayo especialmente lluvioso, que ha servido para reforzar la cantidad de agua embalsada en nuestros pantanos y alejar definitivamente los temores de sequía para esta nueva campaña de riegos.

DAÑOS LOCALMENTE IMPORTANTES POR LAS TORMENTAS

Sin embargo, para hacer bueno el dicho que expresa que *nunca llueve a gusto* de todos, las tormentas localmente fuertes que han acompañado las precipitaciones registradas durante el pasado mes de mayo, han ocasionado daños de distinta consideración en el cultivo de remolacha en las zonas donde dichas precipitaciones han sido en forma de granizo, bien acompañado con lluvia o incluso solo de pedrisco.

Aquellos Socios afectados por este fenómeno, para estimular el desarrollo de las plantas dañadas, conviene que completen lo antes posible las dosis de nitrógeno de cobertera, caso de no haberlo realizado todavía. En estas condiciones, es probable que en estos meses de junio y primeros de julio aparezcan en las hojas manchas o necrosis (ramularia, alternaria, pseudomonas, etc.) producidas por hongos o bacterias que aprovechan las heridas causadas por los agentes climatológicos adversos antes citados.

En tal caso, si los daños son de cierta importancia, conviene vigilar o tratar con fungicidas o bactericidas específicos. Simultáneamente acompañaremos ese tratamiento, con un corrector o un compuesto de aminoácidos y un insecticida adecuado para el pulgón verde y el lixus si estuviese presente.

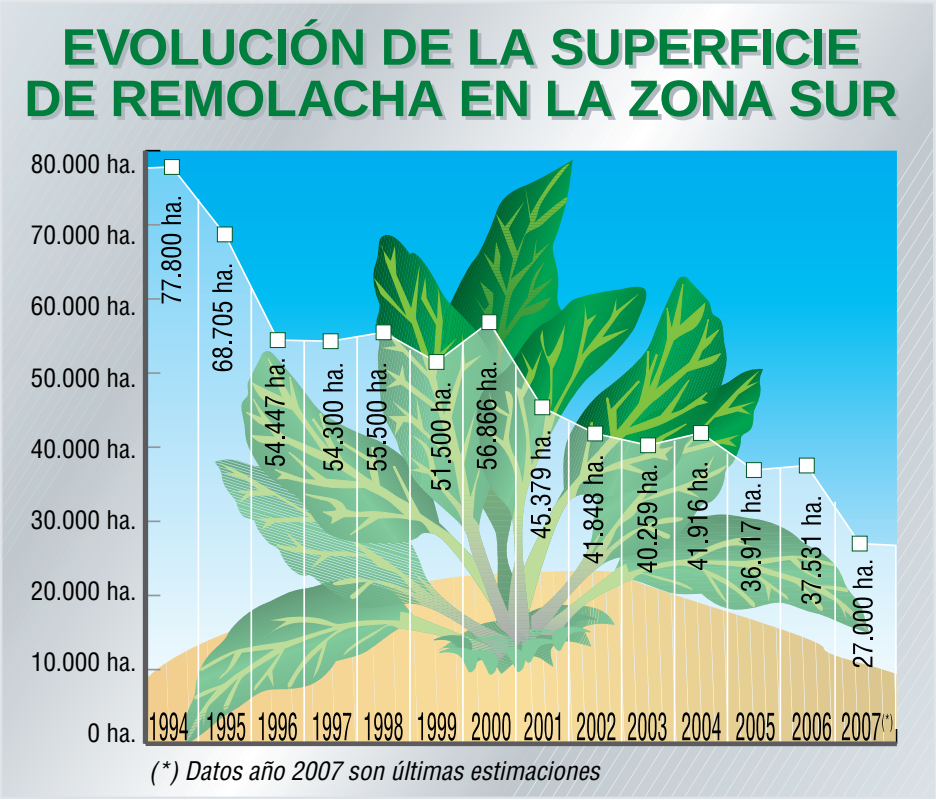

A partir de la segunda quincena de julio, la vigilancia y las precauciones deberán extremarse ante una posible aparición temprana de **OIDIO y CERCOSPORA**. Bajo **ningún concepto debemos repetir** la actitud del año pasado en la que una parte muy significativa de los remolacheros, intentando ahorrar en los costes del cultivo, **no realizaron ni un solo tratamiento contra estas enfermedades**, con las consiguientes mermas en la producción final de la remolacha. Ya comentamos de forma insistente durante la campaña pasada, que precisamente en este tipo de tratamientos, con las importantes pérdidas de producción que supone la aparición de estas enfermedades, no se justifica económicamente la supresión de los mismos.

MANTENIMIENTO DE LA SUPERFICIE DE SIEMBRA EN LA ZONA NORTE

En lo que se refiere a la superficie de remolacha en Castilla y León en la Campaña 2007/08, las primeras estimaciones indican que en conjunto se ha sembrado unas 45.800 hectáreas de remolacha, una superficie muy similar a la de la campaña pasada (45.500 ha.).

A nivel provincial, y siempre en relación a la campaña 2006/07, Valladolid, Zamora y Salamanca mantienen –aproximadamente– la misma cantidad de hectáreas dedicadas a la remolacha, mientras que Ávila, Burgos, Palencia y Segovia ven reducida ligeramente la superficie dedicada a este cultivo, en beneficio de la provincia de León, donde en esta campaña se estima –en principio– un aumento del 20% de la superficie de remolacha que llega a las 9.000 ha. (7.500 ha. en la 2006/07).

DESCENSO DE UN 30% DE LA PRODUCCIÓN EN LA ZONA SUR

Por su parte, el pasado 6 de junio, se inició la campaña de entregas en la Zona Sur, con la apertura de la fábrica jerezana de Guadalete, siendo la primera azucarera andaluza en abrir para recoger, fundamentalmente, la remolacha procedente de las algo más de 7.000 hectáreas de secano de la provincia de Cádiz. Posteriormente, en torno al 12 de junio deberá abrir sus puertas la fábrica sevillana de San José de La Rinconada, mientras que una semana después se iniciará la recepción en Guadalcacín, Jerez.

En el total de Andalucía, se han sembrado en 2006 algo menos de 27.000 hectáreas (8.700 en secano y 17.800 de regadío), lo que representa una caída del 27% (37.500 ha.). El aforo estimado prevé unas entregas de 1.460.000 t. de remolacha, lo que igualmente supone alrededor de un 30% menos de la producción registrada en la campaña anterior, donde se cosecharon unos 2 millones de toneladas.

La campaña de recolección y producción azucarera en la Zona Sur está previsto que termine sobre el 10 de agosto en Guadalete, y unas dos semanas más tarde en las otras dos azucareras activas de la región. No obstante, existe el temor entre las organizaciones agrarias de que la falta de agua para regadío en determinadas Zonas de Andalucía, pueda precipitar los arranques en dichas zonas y adelantar el final de la campaña.

SERVICIO AGRONÓMICO DE ACOR

REPSOL

NUEVO REPSOL AGRODIESEL 10e+

UN CARBURANTE ÚNICO PARA TU MOTOR

- Optimiza la combustión manteniendo las prestaciones del primer día.
- Alarga la vida útil de tu maquinaria.
- Minimiza los costes de mantenimiento.
- Mayor fiabilidad.

JOHN DEERE

John Deere recomienda el nuevo REPSOL AgroDiesel 10e+

ABANDONO DEL 50% DE LA CUOTA NACIONAL

Tras la propuesta de reforma de la reforma del sector azucarero formalizada por Fischer a primeros de mayo, la totalidad de las organizaciones agrarias españolas se han sumado a las voces de aquellos que desde el momento que se materializó la reforma decretada por Bruselas en la primavera del año pasado, solicitamos la intervención del Gobierno para que este lleve a cabo un plan urgente de reestructuración del sector remolachero–azucarero español.

Incluso, el pasado 30 de mayo, durante la Comisión de Agricultura, Pesca y Alimentación del Senado, la Cámara Alta española aprobó una moción por la que se urge al Gobierno a elaborar una estrategia y un plan de viabilidad que contemple medidas, objetivos y fondos suficientes para permitir al sector remolachero azucarero su reestructuración.

Una reestructuración que, debido a las medidas aprobadas en la reforma, pasa ineludiblemente por el abandono ordenado de una cantidad ligeramente superior al 50% de la cuota española de azúcar, como única posibilidad de desencadenar las ayudas acopladas (comunitarias y estatales) **imprescindibles** para seguir produciendo el restante 50% de la cuota. El carácter imprescindible de estas ayudas acopladas para seguir produciendo remolacha en España, ha sido manifestado de forma reiterada al Gobierno, por el conjunto de las organizaciones agrarias, **ACOR** y todos los representantes de los productores de remolacha, desde que se materializó la reforma del sector.

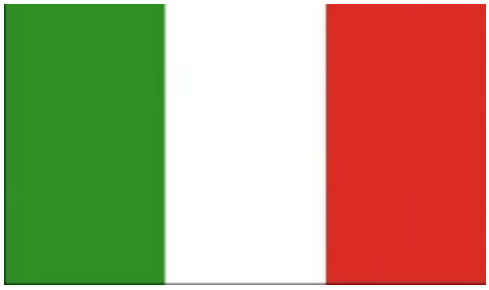

La Administración, antes de que acabe este año 2007, debe programar y definir un nuevo mapa remolachero nacional, en el que dadas las nuevas circunstancias y precios de la OCM, se pueda y se deba seguir cultivando remolacha en España. Para ello deberá tener presente aquellas comarcas donde realmente no existe producción alternativa de regadío y también, de forma especial, la competitividad de las azucareras existentes en función de unos parámetros objetivos: capacidad de producción en base a una duración equilibrada de la campaña, de aprovechamiento energético, de costes globales de producción,…

CIFRAS DE LA REESTRUCTURACIÓN AZUCARERA EN ITALIA

	ANTES DE LA REFORMA 2005/06	DESPUES DE LA REFORMA 2007/08
CUOTA AZÚCAR (t.)	1.557.443	753.845 (-51,6%)
NÚMERO FÁBRICAS AZUCARERAS	19	6 (-68,4%)
t. cuota azúcar / fábrica	81.971	125.640 (+ 53,27%)
NÚMERO EMPRESAS AZUCARERAS	5	5
GRUPO ERIDANIA SADAM	7 fábricas	2 fábricas
ITALIA ZUCCHERI	5 fábricas	1 fábrica
SFIR (Societa Fondiaria Industriale Romagnola)	4 fábricas	1 fábrica
CO.PRO.B (Cooperativa Produttori Bieticoli)	2 fábricas	1 fábrica
ZUCCHERIFICIO DEL MOLISE	1 fábrica	1 fábrica

Una de las claves de esa competitividad de las fábricas azucareras en los próximos años, se encuentra en la capacidad de producción de la misma, que no podrá ser menor a las 120.000 – 130.000 toneladas de azúcar anuales.

Un ejemplo de reestructuración azucarera, semejante al que deberemos acometer en España, lo tenemos en Italia, donde ya en mayo de 2006, el Gobierno y las 5 empresas azucareras que allí operan, tenían cerrado un Plan de reconversión que les permite a los remolacheros italianos acceder a una serie de incentivos nacionales (11 €/t. hasta el año 2010) que se suman a los aproximadamente 6 € /t. de ayuda acoplada comunitaria que se otorga por Bruselas, tras el abandono de un 50% de la cuota nacional.

Lógicamente, este abandono de exactamente el 51,6% de la cuota productiva italiana, no se ha alcanzado mediante un recorte lineal de las cuotas de las empresas, como algunos pretenden imponer en España. Sino que es fruto de una Plan de reconversión ordenado, que supuso el cierre de 13 de las 19 plantas existentes en Italia hasta la campaña pasada. Dos de estas fábricas se están desmantelando totalmente y otras once parcialmente, reconvirtiéndose en plantas destinadas a la producción de bioenergía y a la transformación hortícola.

Las 6 plantas azucareras restantes que quedan en funcionamiento en Italia, cuentan con una capacidad media de producción superior a las 125.000 t. azúcar/año, y se encuentra cada una en manos de una de las 5 empresas azucareras que venían operando en ese país, excepto el Grupo Eridania Sadam, que mantiene dos de las siete fábricas que tenia antes de la reforma.

En definitiva, la reestructuración del sector remolachero azucarero en España, con todo el tejido social y de mano de obra que arrastra, no se puede dejar ni al azar, ni al capricho de alguna industria, ni dilatarla por intereses privados hasta que la situación sea ya imposible de reconducir.

EXCEDENTES MUNDIALES DE AZÚCAR

La situación del mercado azucarero mundial podría describirse como la de un barco en el que se ha abierto una vía de agua y un equipo de motobombas (la UE) trata de achicar las bodegas mientras otros grupos se dedican a abrir boquetes en el casco para que el agua siga entrando. Lo malo es que los que dirigen el equipo comunitario se dedican a aplaudir con entusiasmo las actuaciones de los saboteadores extranjeros.

LOS PRECIOS INTERNACIONALES SIGUEN CAYENDO

En el gráfico adjunto puede comprobarse que, desde febrero del año pasado, momento histórico en que la UE–25 adopta la decisión de producir menos azúcar de remolacha, los precios internacionales han venido cayendo paulatinamente hasta pasar el azúcar blanco desde 19 cvos. $/libra (equivalentes a 0,336 €/Kg) (feb. 06) hasta 9 cvos $/libra (equivalentes a 0,159 €/Kg) (mayo 07). E**s decir el azúcar ha pasado a cotizar en el pasado mes de mayo a menos de la mitad del precio que tenía cuando el Diario Oficial publicaba la nueva OCM del azúcar en febrero de 2006.**

En el engendro que preparó la Comisión se justificaba el que el precio del mercado interior no descendía hasta el precio internacional porque éste iba a subir hasta quedar parejo con el comunitario. Nada de esto ha ocurrido; sigue existiendo un diferencial de precios "que equivale a una presión creciente para que sigua entrando en la UE azúcar foráneo y que impide salir al exterior el azúcar comunitario.

LOS LISTOS

Brasil no ha amainado su presión vendedora sobre el mercado internacional. Lo que no produce la UE, en esta nueva etapa, lo están produciendo Brasil y en menor medida China, Pakistán, la India y Tailandia. Hasta Rusia y los EEUU han aumentado en 2007 sus producciones. Se calcula que debido a las nuevas plantaciones de caña, existe en Brasil un excedente sobre el "nivel normal" de 9 Mt de azúcar blanco que ha sido la causa mencionada del descenso ininterrumpido de precios.

¿HAN SIDO CORRECTOS LOS CÁLCULOS DE LA COMISIÓN?

Los Comisarios Fischler y Fischer siempre se han quejado de que no era posible mantener aislado el Mercado Común del mercado internacional y ahora se encuentran con que cada paso atrás que da la UE es aprovechado por diversos países productores de azúcar de caña.

En los cálculos de la Comisión por sacar a la UE de su aislamiento no se tuvieron en cuenta circunstancias sociales que existen en otros países. Jornales de hambre, del orden de 5€ por cortar y apilar 12 t/diarias de caña de azúcar.

Los 400.000 braceros brasileños que actualmente cortan caña no gozan de unas condiciones mínimas de salubridad y carecen totalmente de seguridad social. Por carecer, carecen hasta de medios de transporte que los lleven al tajo y suelen pernoctar en el propio cañaveral. Actualmente esos 400.000 braceros trabajan hasta el agotamiento en 3 M ha. pero la idea de Brasil es extender el cultivo hasta 9 Mha; para ello tendrán que deforestar 6 M ha. porque el terreno conquistado al bosque es más fértil y productivo que el pastizal, aparte del beneficio inmediato que supone la madera.

La mayor parte de los nuevos cañaverales brasileños se van a destinar a la producción de bioetanol. Como los expertos dudan si se va a encontrar mano de obra suficiente, los empresarios brasileños quieren extender su "modelo" a otros países sudamericanos, asiáticos y africanos. Para que el negocio sea rentable no sólo debe adoptarse el

modelo de cultivo sino el de la explotación social hasta la extenuación de los braceros.

Como estas circunstancias han llegado a oídos de políticos de diversos países desarrollados, que quieren conocer cómo viven los braceros brasileños, el gobierno del Sr. Lula los ha tranquilizado (¿?) prometiendo que el alcohol brasileño llevará un certificado medioambiental, mediante el que se garantiza que los 6 M ha de nueva implantación no contribuirán a la degradación del medio físico, aunque el pulmón verde del planeta, la selva amazónica, quede para el arrastre.

LA OMC SE OCUPA SÓLO DE LA ECONOMIA

La OMC tiene una visión sesgada de la realidad y no es extraño que sus reuniones, al igual que las del G–8, provoquen manifestaciones de los que no quieren comulgar con ruedas de molino. Un planteamiento puramente económico sólo beneficiaría a determinadas firmas que no vuelven al tráfico físico de esclavos porque está mal visto, pero practican otros tipos de esclavitud económica todavía más crueles.

LAMY, FISCHER Y MANDELSON ESTÁN CIEGOS

En vez de utilizar todos los recursos que la propia OMC tiene, bien por cobardía, bien por seguir a rajatabla los principios de la llamada economía neoliberal (o, peor aún, de la neoconservadora) los líderes comunitarios han propiciado la entrega del mercado mundial en manos de Brasil y otros países cañeros, demoliendo la producción remolachera de la vieja Europa.

Tres cuartos de lo mismo va a pasar con las producciones de cereales, oleaginosas, frutas y hortalizas para industrialización, flores, carnes de vacuno, porcino y aves. Con el problema añadido de que nuevas plagas y enfermedades pueden afectar a estos productos porque al empresario que no tiene escrúpulos en pagar jornales de 4 ó 5 euros al día, tampoco parece que le afecte mucho la salud de los consumidores europeos. La creación de un certificado sanitario, basta para acallar conciencias de políticos, pero es señal de que algo marcha mal en el "reino de Dinamarca" y en los otros 26 Estados que constituimos –por ahora– la Unión Europea.

ESTRATEGIAS EN LA COMERCIALIZACIÓN AZUCARERA

Se están perfilando nuevas estrategias comerciales en el sector azucarero porque cada vez quedan menos empresas y, cada vez resulta más corto el número de marcas comerciales, pese a que hay una aparente diversidad de modalidades de presentación del producto (grano, terrones, conos, glacé, blanco, marrón, cristalizado, de colores…).

Pero el número de fabricantes se va reduciendo, debido a una concentración de la oferta, a una disminución de los portes, a una especialización en el proceso de refinado, a la formación de "cárteles" entre los refinadores, o la industrialización del azúcar producido y hasta debido al desconocimiento de algunos consumidores que lo mismo les da que el producto se disuelva bien y se conserve en recipientes herméticos sin apelmazar.

Südzucker ha cerrado dos fábricas de azúcar, una en Rumanía y la otra en Baviera. Al mismo tiempo está fomentando el negocio de las frutas y preparados con azúcar.

TODO VALE

Es decir, estamos entrando en un proceso de todo vale y si la UE va a consumir algún día (con o sin refinación) más azúcar foráneo que propio, podríamos llegar a no distinguir la calidad del producto.

SINERGIAS

Aparte de la mencionada diversificación de productos sacáricos, existen otras muchas líneas de utilización como son los batidos, las bebidas analcohólicas, los yogures, la dulcería industrial, etc… a los que se les puede incorporar parte del azúcar producido a partir de remolacha. Se obtiene así una garantía de pureza y una notable economía de costes porque se eliminan gastos de transporte, de envasado y de distribución.

LA MODA DE LAS FUSIONES

La azucarera francesa Cristal Union y la belga Erstein han aprobado recientemente su fusión en una sola empresa. El que tengan nacionalidades distintas no ha constituido obstáculo. Asimismo se va a producir no sólo azúcar (unas 700.000 t) sino bioetanol (3,5 M hl). Incluso ocurre que Cristal Union es una Cooperativa de 6.000 socios y Erstein es una sociedad anónima. Es decir, se tiende a superar la modalidad societaria.

Cristal Union /Sucre Union/Nordsucker y EDF & Man han constituido EUROSUGAR empresa que comercializará 2 millones de toneladas de azúcar al año. Está participada al 33,3% por cada una de las citadas empresas.

Por otra parte, Tereos ha absorbido en su grupo a Sucreries Distilleries des Hauts de France. Asimismo, Tereos está expansionando sus actividades en Brasil que es donde existen posibilidades de crecimiento al contrario que en la UE.

Este fenómeno de expansión, en "territorio de la competencia", ya tuvo lugar en el norte de Marruecos, con los cítricos y los tomates españoles. Empresas peninsulares y canarias se establecieron en el Valle de Lukus y en Villacisneros donde producían tomates y naranjas, en competencia con Murcia y Canarias. Los inversores españoles perdieron posteriormente sus tierras, que fueron expropiadas por el Gobierno marroquí de Mohamed V.

Tereos tiene inversiones en Francia, Chequia y Brasil. Tereos es una sociedad Cooperativa con 14.000 socios agricultores, casi todos ellos.

QUE PRODUZCAN ELLOS

Tate & Lyle se ha asociado con Eridania (Italia) para comercializar azúcar en el mercado italiano. Italia ha sido uno de los primeros países de la UE en renunciar a sus cuotas. Lo que le interesa es el negocio de la venta detallista de azúcares; por ello, ha abandonado gran parte de su producción remolachera, disponiéndose a vender azúcar de caña procedente de Brasil, que se refina en Italia.

UNIRSE A LA COMPETENCIA EN VEZ DE LUCHAR

Brasil y los EEUU de Norteamérica son los dos principales productores mundiales de bioetanol. Recientemente han llegado a un acuerdo para intensificar sus respectivas producciones de bioetanol (USA a partir del maíz y Brasil a partir de la caña).

Entretanto, sufren el mercado y el medio ambiente, sobre todo en Brasil. Los precios del mercado de cereales se han disparado porque el maíz para destilación de bioetanol compite con el cereal para pienso y afortunadamente para Brasil tienen todavía "tierras disponibles" aunque deforesten toda la selva amazónica. En los EEUU hay muchas tierras cobrando subvenciones del Gobierno USA para no ser cultivadas. Entretanto, en Europa estamos haciendo el "*canelo*" con nuestras restricciones de cultivo y el "set–aside".

¿Qué estrategia vamos a seguir en la vieja Europa? Probablemente la peor de todas las estrategias posibles, como si una mano invisible se empeñase en llevarnos por el borde del precipicio.

Remolacha sana hasta el final.

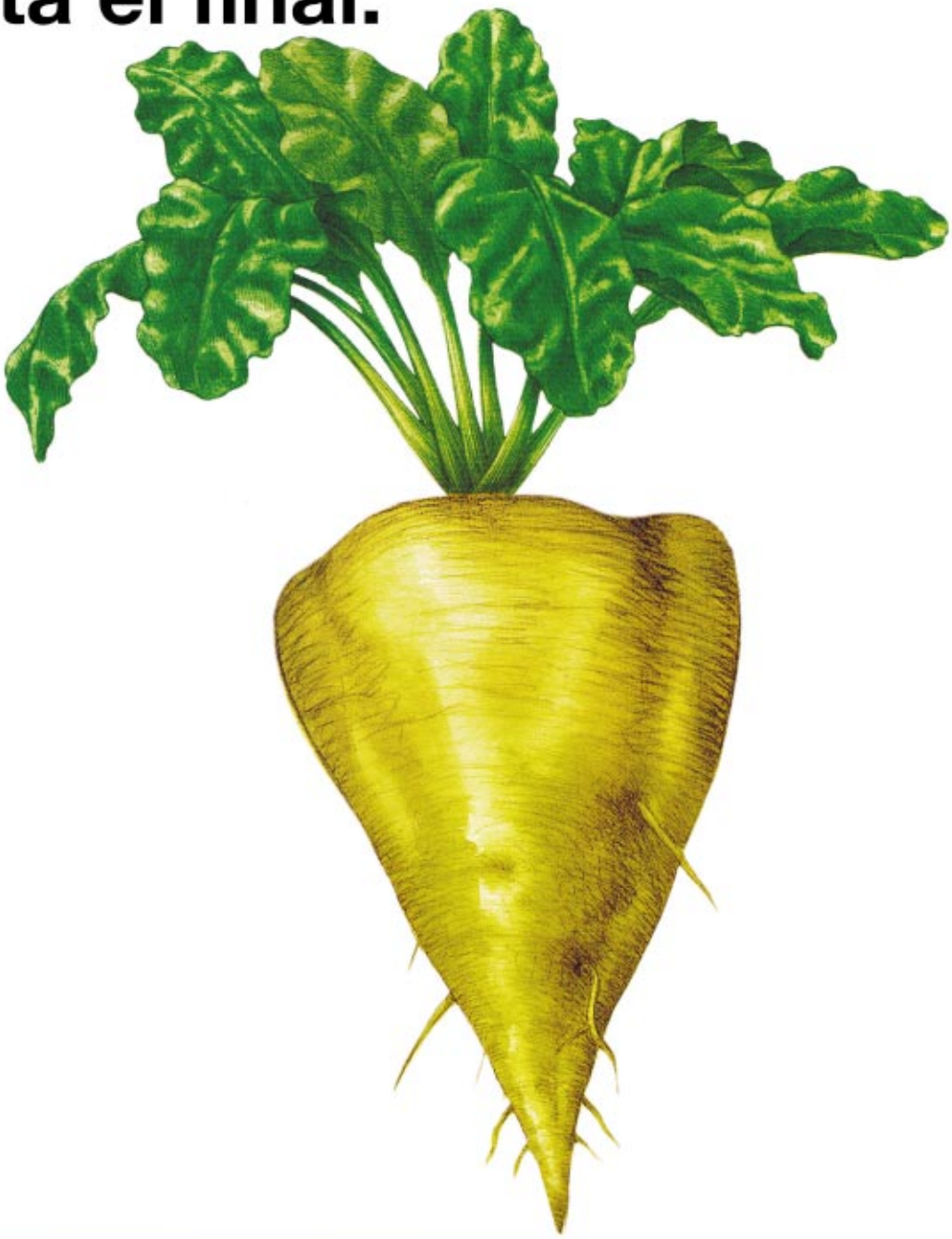

Lovit® + Funbas®

Fungicidas para el control de cercospora, roya y oidio en remolacha.

BASF
The Chemical Company

BASF Española S.L. - Can Rabia, 3-5 - 08017 Barcelona - Tel. Dpto. Técnico: 95 428 16 60 - mail: agro.basfes@basf.com - www.agro.basf.es

ACOR, REPRESENTANTE SECTORIAL DE REMOLACHA EN URCACYL

Durante los últimos días del mes de mayo, la Unión Regional de Cooperativas Agrarias de Castilla y León (URCACYL) ha elegido a los representantes sectoriales de remolacha, de frutas y hortalizas, de patata, de ovino, de vacuno, de vino, de cereales, de piensos, de porcino y de suministros. Finalmente, el 25 de mayo, los nuevos Presidente, Vicepresidente y Secretario de URCACYL fueron elegidos directamente por la Asamblea de entre los vocales del Consejo Rector, propuestos por las sectoriales.

Más de 220 Cooperativas socias de URCACYL han elegido a los representantes de los 10 sectores que formarán el Consejo Rector de la organización. El lunes 21 de mayo, D. Julio del Río Velasco, Director de nuestra Cooperativa **ACOR** fue elegido el representante de la sectorial de la remolacha en URCACYL. En el número 106 de la Revista **ACOR** (correspondiente al mes de enero) se informó a todos los Socios sobre la integración de **ACOR** en URCACYL, en cumplimiento del mandato adoptado en las últimas Asambleas Generales de nuestra Cooperativa. D. Julio del Río, un directivo que lleva toda su vida profesional ligado a la Cooperativa **ACOR**, es un gran conocedor del sector remolachero–azucarero en nuestro país. Sus máximas responsabilidades en la vida de la Cooperativa le han llevado a conocer no sólo la faceta agraria del sector, que como Socio de **ACOR** domina, sino a estar estrechamente vinculado a la producción azucarera desde su perfil industrial y a poseer un pleno conocimiento de la comercialización nacional e internacional del azúcar. A buen seguro este duro trabajo ha sido valorado por los miembros de la sectorial remolachera de URCACYL al nombrarle su representante.

D. Gabriel Alonso Resina, el nuevo Presidente de URCACYL, en sustitución de D. Ricardo Martín Gutiérrez quien no se ha presentado a la reelección tras los ocho años precedentes, manifestó su agradecimiento por la confianza depositada y su compromiso por desarrollar, en nombre y representación de todos los cooperativistas castellaneoleoneses, un trabajo serio y honrado. D, Gabriel Alonso ostentará la presidencia durante los próximos cuatro años y representará a Castilla y León en la Confederación de Cooperativas Agrarias de España (CCAE), quien estuvo representada en la Asamblea de URCACYL por su presidente, D. José Joaquín Pérez Obanos.

El Consejero de Agricultura de la Junta de Castilla y León, D. José Valín –en funciones en el momento de editar estas líneas– manifestó su apoyo por todas aquellas acciones encaminadas a lograr unas cooperativas grandes, a la profesionalización de las mismas y a la "puesta en marcha de proyectos en los que los socios asuman

riesgos, con gran aportación de capital y dirigidos a la comercialización". Frente a los problemas a los que se enfrenta el sector remolachero, el Consejero de Agricultura se refirió a los cultivos alternativos para generar bio-combustibles. También manifestó que "la subida de los precios de la materia prima, supone, para nuestra comunidad como primer productor nacional, un cambio de tendencia y un potencial de futuro para el sector".

No es necesario destacar la significativa relevancia de URCACYL dentro del mundo cooperativo de Castilla y León, ya que en la misma están representados más de 50.000 agricultores y ganaderos, que mueven una facturación superior a los 1.500 millones de euros. Es la entidad encargada de la representación, defensa y promoción de los intereses cooperativos castellanoleoneses y de sus socios a todos los niveles (regional, nacional y comunitario).

URCACYL

(UNION REGIONAL DE COOPERATIVAS AGRARIAS DE CASTILLA Y LEÓN)

Presidente	D. Gabriel Alonso Resina
Vicepresidente	D. Lucas Ferreras Zamora
Secretario	D. Jesús Carrión Recio
REMOLACHA	D. Julio del Río Velasco (C. ACOR)
FRUTAS Y HORTALIZAS	D. José Antonio Herguedas Herranz (C. GLUS-1)
PATATA	D. Jesús Carrión Recio (C. APP-Tierras de CyL) *Secretario*
CEREALES	D. Lucas Ferreras Zamora (C. AGROPAL) *Vicepresidente*
VACUNO	D. Luis de Prada (C.GANADEROS DE VALVERDE)
OVINO	D. Alberto Fernández Burón (C.Interprovincial de Comercialización de Ovino)
VINO	D. Gabriel Alonso Resina (COCOPE) *Presidente*
PIENSOS	D. Ángel Fernández (COPISO)
PORCINO	D. Fernando Antúnez García (C. COBADÚ)
SUMINISTROS	D. Leopoldo Quevedo (C. ARLANZA)

BE > THINK > INNOVATE >

Los profesionales del riego...

...utilizan bombas de riego profesional

Los distintos sistemas de riego localizado han demostado una gran eficacia en cultivos como la vid. Muchos viticultores de zonas emblemáticas confían en las soluciones de bombeo Grundfos para el riego con estos sistemas, que además, suponen un gran ahorro de agua.

Las bombas sumergibles Grundfos SP son altamente eficientes y han sido construidas para durar.

Hechas en su totalidad de acero inoxidable resistente a la corrosión, las bombas SP son perfectas para el riego. La gama SP ofrece ventajas únicas como alto rendimiento, gran resistencia a la arena y otros agentes abrasivos, protección del motor contra sobretemperatura, así como un mantenimiento sencillo. Además, contamos con un panel de control que permite una visualización completa con el fin de conseguir una optimización constante del sistema de bombeo.

Trabaje como un profesional
visite www.grundfos.es

GRUNDFOS

SE APROXIMA LA RECOGIDA DE LA COLZA

Próxima a iniciarse la cosecha de la colza, es conveniente tener en cuenta una serie de observaciones respecto al uso de la cosechadora. Recordemos los principales aspectos que se deben regular en la cosechadora de cereal, para recoger la colza:

- No utilizar el molinete o como mucho llevarlo a la velocidad de avance de la máquina para que no golpee las silicuas, y retrasado con respecto a la barra de corte.

- La velocidad de giro del cilindro desgranador debe estar entre 500-600 rpm, y la separación entre éste y el cóncavo ha de estar entre 1 y 1,5 mm. Las cribas de 2 mm. y el aire al mínimo o cerrado.

- Existen actualmente en el mercado de maquinaria unos suplementos de corte (cortes laterales en posición vertical) y bandejas específicas de cada marca de máquina para facilitar el avance de las cosechadoras y evitar las posibles pérdidas del grano de colza. No obstante las cosechadoras modernas traen un programa de trabajo para cada cultivo y el de la colza figura en todas ellas.

- La planta no debe dejarse secar totalmente para evitar la dehiscencia de las silicuas. La semilla no debe tener una humedad inferior al 9% en la recolección ya que aumenta mucho el porcentaje de grano que cae al suelo. Una humedad aconsejable para el momento de la recogida debe estar en torno al 12%.

- Es conveniente evitar las horas más calurosas del día para cosecharla.

- Para un buen almacenamiento del grano, la humedad debe ser del 9% como máximo y las impurezas del 2%.

POR UNA INDUSTRIA NACIONAL DE PRODUCCIÓN DE BIOCARBURANTES

El incentivo fiscal y la inminente obligación de uso de biocarburantes con la que ya contamos en España, requeriría –además– de un mecanismo regulador del mercado, para asegurar el desarrollo de la industria nacional y el sector agrario vinculado a los cultivos energéticos.

OBLIGACIÓN DE USO DE BIOCARBURANTES EN ESPAÑA

A finales del mes de mayo, el Pleno del Senado aprobó, prácticamente por unanimidad, la modificación de la *Ley 34/1998 del Sector de Hidrocarburos* (LSH). Esta modificación incluye una enmienda, referente a la obligación de uso de biocarburantes en todos los combustibles comercializados para el transporte en España a partir de 2008 (1,9% de biocarburantes respecto al total de carburantes comercializados), 2009 (3,4%) y 2010 (5,83%).

El objetivo anual que se fija para el año 2008, tendrá carácter indicativo, mientras que los objetivos establecidos a partir de 2009 serán obligatorios. El incumplimiento de esta obligación, lleva aparejado a efectos del régimen sancionador de la LSH, el carácter de falta muy grave, con una sanción contemplada de hasta 30 millones de euros para aquellos operadores y comercializadores de productos petrolíferos que no respeten estas cuotas de mercado para los biocarburantes.

Esta obligación de uso de los biocarburantes en el mercado español, implicarán para el año 2010 un consumo mínimo anual de unas 600.000 t. de bioetanol y de casi 1.800.000 t. de biodiesel. Cifras que multiplican por 2 la producción española de bioetanol en el 2006 (321.000 t.) y por 14 la producción de biodiesel en España durante el año pasado (124.500 t.).

Tras la aprobación en el Senado de la modificación de esta Ley, la LSH vuelve al Congreso para que, como mero tramite, los diputados se pronuncien sobre la

misma a lo largo de este mes de junio. Por esta razón, se espera que la nueva Ley podría entra en vigor en la segunda quincena del mes de junio o, a más tardar, a principios de julio. Posteriormente, el Ministerio de Industria, Turismo y Comercio, deberá concretar los detalles y desarrollar reglamentariamente la obligación aprobada en la nueva LSH, mediante las Ordenes Ministeriales que correspondan o estime oportuno. Incluso, tal y como se recoge en la Ley, el Ministerio tendrá la posibilidad de establecer objetivos adicionales, lo que abre la puerta a que se puedan aumentar reglamentariamente para los años posteriores a 2010, los porcentajes obligatorios inicialmente previstos.

LA TERCERA PATA DE LA MESA

Los incentivos fiscales aplicados a la producción de biocarburantes, junto a la obligación de uso de los mismos, han sido una tradicional demanda del sector y constituyen las dos "patas" imprescindibles, para el despegue de esta industria en España.

Si se garantizase que, al menos una parte significativa de la producción de biocarburantes, se obtenga a partir de materias primas cultivadas y transformadas en España, esas dos medidas de las que por fortuna se dispone ya en nuestro país, serán muy beneficiosas para asegurar el desarrollo de la industria y de los cultivos energéticos, pues se fortalecerán como una amplia alternativa para el sector agrario nacional.

Por tanto, es deseable que el Gobierno establezca también una priorización en estas "ayudas públicas" o incentivos fiscales que se conceden a la industria productora de biocarburantes, en función –por ejemplo– de tres aspectos:

a) porcentaje de materia prima autóctona que se utilice

b) integración del sector productor de materias primas con la industria o compromisos/acuerdos entre ambos

c) prioridad de las industrias en zonas de la nación interiores o más necesitadas desde el punto de vista económico, social,…

Estos tipos de apoyos "priorizados" que demandamos no son nuevos. Ya se vienen dando en

países de nuestro entorno. Así por ejemplo, en la Ley Belga de Biocarburantes del año pasado, el Gobierno eleva el impuesto especial de hidrocarburos que deben pagar aquellos fabricantes de biocarburantes que no utilicen materia prima local frente al resto que sí lo utilizan.

Otra manera de favorecer este tipo de industria más social, más apegada al territorio y a los intereses nacionales, lo encontramos en países como Francia, Portugal,… en los cuales se han implantado unas cuotas de producción de biocarburantes a las que se opta, y las cuales son otorgadas por la respectiva administración, en función del tipo de proyecto y planteamiento de negocio que presenten los promotores. Únicamente las fábricas que acceden finalmente a esta cuota, disfrutan de esos beneficios o incentivos fiscales.

IMPORTACIONES DESLEALES

No hace falta decir que, ni el tipo cero en el impuesto especial de hidrocarburos (IEH), ni la obligación de puesta en el mercado de los biocarburantes sirven para mucho, sí se permite que se beneficien de estas dos medidas en igualdad de condiciones con la producción nacional, las importaciones de biocarburantes procedentes de fuera de la UE.

Sobre todo, si dichas importaciones se aprovechan de una competencia desleal al beneficiarse de algún tipo de subvenciones (desgravaciones, créditos fiscales,…) otorgados a la producción o exportación de biocarburantes en los países de origen de los mismas. Esta especie de dumping fiscal (que sumar al dumping social y medioambiental, tantas veces denunciado por **ACOR**) coloca a dichas importaciones

en una posición competitiva desigual y más ventajosa respecto a los biocarburantes producidos en España o en el resto de la UE.

Un claro ejemplo de ello, lo tenemos con las actuales importaciones directas e indirectas en España y en el resto de la UE, de biodiesel (B–99) procedente de Estados Unidos y acogido a una ayuda norteamericana denominada "crédito fiscal" establecido en 2004 en la *American Jobs Creation Act* (AJCA) y mantenida por la *Energy Bill de 2005*.

Este crédito fiscal concede de facto una subvención a todo el biodiesel que se exporte desde EE.UU. (sea o no sea producido allí mismo) por un importe de más de 0,20 €/litro (1$/galón). Al llegar a España o a algunos Estados de la UE, este biodiesel se beneficia también, sin ninguna limitación, del tipo cero o reducido existente en el IEH para los biocarburantes, por lo que este biodiesel se comercializa a unos precios imposibles de igualar por parte de los productores nacionales o comunitarios.

Según los datos de la Asociación Europea de Biodiesel (EBB), a lo largo de 2007, podría importarse de EE.UU. en toda la UE más de 500.000 toneladas de biodiesel aprovechando este dumping fiscal. En los primeros cinco meses del año, en España se han importado ya unas 20.000 toneladas de este B–99.

En conclusión: si el biodiesel o –en general– **los biocarburantes que se consumen finalmente en nuestro país o en la UE, proceden mayoritariamente de otros países** de América o del Sudeste Asiático, aprovechando para su importación algún tipo de dumping fiscal o medioambiental allí existente, la **política española y comunitaria de fomento de los biocarburantes, pierde buena parte de su sentido social** (creación de empleo en el medio rural), **económico** (generación de riqueza por parte de la industria con la transformación de producción agraria nacional) **y estratégico** (seguridad y diversificación del suministro energético).

Por todo ello, **urge dotar a la política española de fomento de los biocarburantes**, de un paquete normativo suplementario, que asegure el desarrollo de la industria de los biocarburantes, junto a la agricultura a ella vinculada. Se trataría de seguir, por ejemplo, el **modelo adoptado** por nuestros dos vecinos: comunitarios: **Portugal y Francia**.

EL CONGRESO INSTA AL GOBIERNO A PROMOVER LA INSTALACIÓN DE PLANTAS DE BIOCOMBUSTIBLES EN ZONAS RURALES

El pasado 30 de mayo, la Comisión de Agricultura del Congreso de los Diputados aprobó, con la unanimidad de todos los grupos parlamentarios, una proposición no de Ley que insta al Gobierno a establecer medidas que favorezcan la incorporación de materias primas nacionales en la elaboración de bioetanol y biodiesel, así como a promover la instalación de plantas transformadoras de bioenergía en las zonas de producción de esas materias primas, es decir, en zonas rurales.

Todos los grupos parlamentarios coincidieron en la necesidad de impulsar el desarrollo de los cultivos energéticos, para alcanzar la superficie de 2 millones de hectáreas en 2010 y cumplir así con el objetivo de que un mínimo del 5,83% del consumo de los combustibles en el transporte a partir del mencionado año, sean biocarburantes. Por ello, solicitaron también al Gobierno el establecimiento de los estímulos necesarios para alcanzar dicha superficie de este tipo de cultivos, así como al apoyo a los programas de I+D+i (investigación, desarrollo e innovación) que incentiven esta actividad económica en el medio rural.

LOS BIOCOMBUSTIBLES CAMBIARÁN LA ESTRATEGIA DEL SECTOR AGRÍCOLA MUNDIAL

Ya son una verdadera alternativa a los combustibles tradicionales. Del mundo académico han logrado pasar a la realidad pura y dura del mercado, tras demostrar su rentabilidad como negocio de futuro. Hablamos de los biocombustibles. La expansión de estos productos afectará a los mercados agrarios de todo el mundo e, indirectamente, a los precios de la tierra, a los costes de producción de la ganadería…

El fuerte desarrollo de la producción de biocombustibles (bioetanol o biodiésel) en las economías avanzadas como los Estados Unidos ha puesto nuevos cimientos en las estructuras agrarias y ganaderas tal como las conocíamos. Por un lado, los agricultores USA han encontrado una nueva alternativa para uno de sus cultivos estratégicos –el maíz–, han aumentado sus posibilidades de producción, al poder dedicar tierras a un negocio rentable, en sustitución de otros cultivos y, además, han incrementado los apoyos económicos que reciben de los organismos oficiales, porque contribuyen a la mejora del medio ambiente y a una reducción de la dependencia del petróleo.

En el lado opuesto, se encuentra el sector ganadero a nivel mundial, que ve cómo día a día aumentan los costes de la alimentación animal, debido a que el mercado prefiere destinar una mayor parte de su producción cerealista a la elaboración de biocombustibles.

Como siempre que aparece en el horizonte un cambio o descubrimiento que puede mover las estructuras de la economía, los Gobiernos se encuentran ante un verdadero dilema: ¿cómo conjugar los intereses de los agricultores, de los ganaderos, de las empresas energéticas y de los ciudadanos, en un mundo globalizado?

En el 2010, la Unión Europea deberá destinar a la producción de biocombustibles, para cumplir con la Directiva comunitaria 2003/30/CE, una superficie total de más de 15 millones de hectáreas, frente a los 1,8 millones de hectáreas actuales. Esta obligatoriedad trastocará el suministro de materias primas, principalmente de cereales, para la elaboración de bioetanol, y de oleaginosas, para el biodiésel. Este cambio en la estructura de la oferta supone una oportunidad para los agricultores que quieran seguir invirtiendo en el campo pero con unas garantías de rentabilidad y de viabilidad a medio y largo plazo, ya que los precios de los cereales permanecerán altos en relación con los registrados en los últimos diez años en el mercado internacional.

UNA OPORTUNIDAD PARA ESPAÑA

España, donde funcionan actualmente 12 plantas de biodiésel y 4 de bietanol, tendrá la oportunidad de

subirse a este tren. El éxito dependerá de las estrategias que se apliquen, tanto a nivel autonómico, como nacional y empresarial, para planificar los cultivos, garantizar las rentas y conservar el medio rural.

Con menos optimismo ven el futuro los productores de ganadería intensiva, quienes consideran que la grave situación que atraviesa el abastecimiento de materias primas para la elaboración de piensos, puede poner en peligro la supervivencia de las explotaciones. Según los datos que manejan los ganaderos, los precios del maíz, la cebada y el trigo han subido, en el periodo comprendido entre mayo de 2006 y mayo de 2007, en torno a un 40%, lo que se ha traducido en un incremento del 10% en los costes de producción de los ganaderos. Las OPAS estiman que este encarecimiento ha ocasionado, sólo en el sector porcino, unas pérdidas de más de 360 millones de euros en España.

EL IMPACTO EN LOS ESTADOS UNIDOS

Según un estudio del Departamento Norteamericano de Agricultura (USDA), la producción de bioetanol en los Estados Unidos ha crecido de forma espectacular en los últimos años, alcanzando en 2006 los 19.000 millones de litros, casi un mil millones más que el año anterior. También ha continuado la expansión de la industria con una producción que superará los 45.600 millones de litros en 2012. Este rápido y significativo crecimiento de la producción de bioetanol ha afectado a todos los segmentos del sector agrícola, tanto en lo que se refiere a la demanda interior y a las exportaciones como a los precios y a la planificación de las cosechas. Muchos aspectos del sector ganadero también se verán afectados. Como consecuencia de este impacto en los mercados de las materias primas, también cambiarán las rentas de los agricultores, los pagos gubernamentales y los precios de los alimentos.

Estos cambios en la agricultura continuarán en los próximos años al mismo ritmo que vaya cambiando las fuentes de energía renovables y disminuya la dependencia del petróleo.

Unas condiciones favorables del mercado –con una subida imparable del precio del petróleo en los últimos siete años– y una política de incentivos favorable por parte del Gobierno norteamericano, han generado el interés por bioetanol. El precio medio del crudo de referencia en EEUU (West Texas) ha pasado de los 20 dólares/barril registrado en la década de los 90 a los 59 dólares/barril de media en 2006, con un máximo de 68 dólares, en verano. Este incremento obedece a un aumento de la demanda global de crudo como resultado de un crecimiento de la economía mundial, especialmente en China e India. Tendencia que continuará en los próximos años, ya que, a pesar de la disponibilidad de nuevas reservas de petróleo, de la aplicación de nuevas tecnologías para encontrar y extraer el crudo, y de la expansión de energías renovables, los precios alcanzarán en un futuro nuevos techos históricos.

La producción de bioetanol tiene más efectos en la agricultura que en el mercado de los carburantes. El informe del USDA prevé que en la campaña 2009/10 más del 30% de la cosecha de maíz se utilizará en la producción de bioetanol (en torno a 150 millones de euros anuales), mientras que en 2017 la producción de bietanol apenas representará un 8% del uso anual de gasolinas en Estados Unidos.

LA CE DEFIENDE LOS BIOCARBURANTES

La Comisaria de Agricultura, Mariann Fischer, ha reiterado, durante el Foro Mundial de la Agricultura celebrado recientemente en los Estados Unidos, que los biocarburantes tendrán poco impacto en los precios de los productos alimentarios. Según el análisis que ha realizado la Comisión Europea, con una cuota del 10% de biocarburantes en el consumo total de combustible en 2020, los precios de los cereales podrían subir hasta un 6% y el de las oleaginosas, hasta un 18% en relación con el precio medio de la última década. A pesar de este incremento, los precios finales de los alimentos sólo registrarían un leve repunte, ya que el coste de la materia prima tiene un impacto mínimo en el precio final.

En cuanto a las repercusiones que los biocarburantes tendrán en el sector ganadero, la Comisaria se muestra siempre optimista, porque considera que la Unión Europea será capaz de obtener un mayor rendimiento a las producciones que puedan tener como destino la alimentación animal. No descartó la posibilidad de tener que recurrir a las importaciones, eso sí, siempre dentro de un nivel razonable para los intereses de los agricultores comunitarios.

SE ACERCA EL MOMENTO DE RECIBIR LAS PRIMERAS SEMILLAS

Con los apuros propios de la cercanía de las fechas previstas para empezar a recibir el grano de los socios en las instalaciones, y las dificultades añadidas como consecuencia de un mes de mayo con unas precipitaciones fuertísimas en la zona, continúan a un intenso ritmo los trabajos en las obras de la Planta de Olmedo.

RECEPCIÓN Y LIMPIEZA DE SEMILLAS

En estos días, se trabaja intensamente en la cimentación y la estructura de la Sala de recepción y toma de muestras, y se está terminando el cerramiento de la misma. Se han realizado también las cimentaciones correspondientes a una de las básculas de entrada y a otra de salida, estando pendientes las otras dos.

Se ha instalado en su ubicación, el silo de recogida de polvo de toda la instalación, e incluso se ha pintado la estructura de apoyo del mismo, y se ha montado en su interior la hélice extractora de polvo y la manga telescópica para la carga de cisternas. También se ha efectuado el cerramiento del cobertizo de camiones, las bancadas para el ventilador y soplante del silo de polvo, y la estructura del cobertizo de semillas.

Por otra parte, se han montado los dos elevadores que recogen las semillas desde la descarga y las transportan hasta la prelimpia; los dos que recogen las semillas de las limpias y las transportan a los silos de espera; y los dos que reúnen las semillas después de las básculas de pesaje continuo y las transportan a los silos de almacenamiento. Igualmente, se han instalado las pasarelas de los transportadores de llenado de las tres filas de silos y ya se han montado los transportadores de llenado de dos de esas filas.

Terminada el mes pasado la construcción del edificio que servirá de Sala de Control y Centro de Transformación de toda la zona de recepción de semillas, incluido el mobiliario y los ordenadores del mismo, en estos momentos se trabaja en la conexión de mangueras de fuerza y señalización.

SILOS DE ESPERA, SECADO Y ALMACENAMIENTO DE SEMILLAS.

Se ha finalizado la instalación de los cuatro silos de almacenamiento de espera de semillas, así como del

secadero de las mismas, incluidos los transportadores que alimentan a este último.

A falta de terminar la construcción del único de los dieciséis silos previstos que queda, dos de las tres filas de estos están totalmente terminados, incluida la sonda de temperatura y la conexión de cada uno de ellos con la Sala de Control. Únicamente está pendiente de efectuarse el sellado de la unión de las chapas de los silos con la cimentación, la colocación de los cuadros eléctricos para los ventiladores portátiles de aireación y la instalación de tuberías de aire comprimido.

Por ultimo, se ha terminado la construcción y montaje del silo de diario, así como las pasarelas que soportarán los transportadores que alimentan al mismo.

EDIFICIOS DE PROCESO Y DEPOSITOS DE ALMACENAMIENTO

Se han situado los equipos y depósitos de la cota 0, y se ha hormigonado la solera y muros de la trampa de recogida de vertidos de los Edificios de Pretratamiento de Aceite y de Producción de Biodiesel. En el Edificio del Laboratorio, Taller y Almacén, se ha finalizado el montaje de la estructura correspondiente al mismo, así como el hormigonado de las soleras.

Por otra parte, recientemente, se ha iniciado la obra civil correspondiente a las cimentaciones de los depósitos de aceite. A medida que se vayan construyendo las cimentaciones, se iniciará la construcción de los mismos.

COGENERACIÓN Y GENERACIÓN DE VAPOR.

Tanto el equipo de cogeneración y postcalentamiento como la caldera de proceso están terminados, a falta del conexionado de líneas eléctricas, aire comprimido, conexionado de la línea de gas y tuberías de vapor.

OFICINA TÉCNICA DE ACOR

LAS AUTORIDADES REGIONALES Y LOCALES VISITAN LAS OBRAS DE LA PLANTA

A medida que avanzan la construcción de la Planta de Biodiesel, se ha intensificado el interés por el estado de la misma. Diversas personalidades e instituciones públicas y privadas de Castilla y León han manifestado su expreso deseo de visitar las obras.

Así, el pasado 21 de mayo, una representación del Consejo de **ACOR**, integrada por el Presidente, Vicepresidente y el Secretario del mismo y una representación de los directores y responsables técnicos de la Cooperativa, recibieron en las instalaciones de Olmedo, al Vicepresidente y Consejero de Economia y Empleo de la Junta de Castilla y León, D. Tomas Villanueva y al Alcalde de Olmedo, D. Alfonso Centeno. A pesar de lo lluvioso que resulto ese día, el Presidente de **ACOR** explicó detalladamente a los ilustres visitantes, el estado actual de las obras, así como todas y cada una de las características de las instalaciones, las cuales cuentan con unas ayudas publicas de un 30% de la inversión, otorgados tanto por el Ministerio de Economía (Incentivos Regionales) como por la Agencia de Desarrollo Económico de la Consejería de Economía de Castilla y León. Dichas personalidades –que ya tuvieron la oportunidad de visitarnos al comienzo de las obras a finales de agosto del año pasado– manifestaron su satisfacción y entusiasmo por esta iniciativa, que ofrece una gran oportunidad para el sector agrario extensivo en nuestra región, fomentando la creación de empleo en el entorno de Olmedo y posibilitando el mantenimiento de un nivel de actividad y de renta digno en el medio rural.

Igualmente, el 1 de junio pasado, el actual Consejo Rector de **ACOR** invitó a Olmedo a los antiguos rectores de la Cooperativa. Tras recibir un completo informe por parte del Presidente sobre la situación actual de la Cooperativa tras el primer año de aplicación de la reforma de la OCM del azúcar y de las perspectivas de la reestructuración del sector en España, los ex–rectores de **ACOR** fueron guiados para visitar y participar en el estado de las obras de la Planta.

OFICINAS CENTRALES

PLANTA DE ÁRIDOS DE CALIZA

DEMOLICIONES EDIFICIOS DE HORMIGÓN

COPRESA

CONSTRUCCIONES Y OBRAS PÚBLICAS

RECIO, S.A.

CONSTRUCCIONES DE VIVIENDAS Y NAVES INDUSTRIALES.

URBANIZACIONES, MANTENIMIENTOS DE SERVICIOS INDUSTRIALES.

C/ Pío Basanta, 69
47250 MOJADOS (Valladolid)
Teléfs. 983 607 200 - 983 607 586 • Fax 983 607 200

TRANSPORTES Y EXCAVACIONES

RECIO, S.L.

- **EXCAVACIONES-TRANSPORTES.**
- **ALQUILER DE MAQUINARIA DE OBRAS PÚBLICAS.**
- **PLANTA DE ÁRIDOS DE CALIZAS.**
- **MAQUINARIA ESPECIAL PARA DEMOLICIÓN DE EDIFICIOS DE HORMIGÓN.**
- **CONSTRUCCIÓN Y REPARACIÓN DE CAMINOS.**

C/ Pío Basanta, 67
47250 MOJADOS (Valladolid)
Teléfs. 983 607 556 - 983 607 751 • Fax 983 607 751

LOS SEGUROS AGRARIOS GARANTIZAN EL FUTURO DEL CAMPO

Los graves daños causados a mediados de mayo en los cultivos de dos de las principales zonas agrícolas de España, nos recuerda la importancia que ha adquirido el aseguramiento de las explotaciones para la supervivencia de los agricultores y ganaderos de nuestro país. Los seguros agrarios son un verdadero salvoconducto hacia el futuro, especialmente en un país como España, castigado por una climatología de contrastes bruscos. Precisamente, este comportamiento errático de la meteorología provoca en numerosas ocasiones un desajuste entre la siniestrabilidad y las primas recaudadas, que el propio sistema de aseguramiento se encarga de reequilibrar.

LA PRIMAVERA DEJA HUELLA

Los agricultores afectados por las últimas tormentas, han comunicado ya a la Agrupación de Entidades Aseguradoras (Agroseguro), una superficie siniestrada de 108.000 hectáreas. De esta cantidad,, unas 50.000 hectáreas corresponden a Castilla-La Mancha y 34.500 hectáreas a Castilla y León. El resto se distribuyen entre Andalucía (5.600 ha); Madrid (4.750); Aragón (3.600); Extremadura (3.500); Valencia (1.700); Murcia (1.400); La Rioja (1.000); y Cataluña (900).

Los cereales de invierno han sido uno de los cultivos más afectados por las tormentas de primavera con 70.000 hectáreas, seguido de la uva de vinificación, de las que han resultado dañadas 25.100 hectáreas.

Gracias a la contratación de los seguros contra los riesgos de granizo y lluvias torrenciales, los agricultores podrán percibir las indemnizaciones correspondientes a los daños producidos en sus explotaciones. La profesionalidad de los peritos permitirá cuantificar rápidamente las pérdidas producidas para que los asegurados cobren las indemnizaciones lo antes posible. Esta línea de aseguramiento cuenta con una implantación del 75% de la superficie cultivada de cereal de invierno y del 35% del cultivo del viñedo.

Para facilitar a los agricultores el acceso a la contratación del seguro, el Ministerio de Agricultura, Pesca y Alimentación ha destinado este año cerca de 265 millones de euros, para subvencionar a los agricultores el coste de las correspondientes pólizas de seguro.

AUMENTA LA CONFIANZA EN LOS SEGUROS

La contratación de seguros agrarios combinados en 2006 generó unas primas por valor de casi 591 millones de euros, cifra que representa un crecimiento del 18% en comparación con el ejercicio anterior, según los resultados presentados el pasado 22 de mayo en la junta de accionistas de Agroseguro. Este incremento responde a la suscripción de más de 470.000 pólizas, con un valor de producción asegurada superior a los 9.500 millones de euros.

Debido a los fenómenos meteorológicos registrados en 2006, el número de siniestros declarados ha alcanzado el millón. El resultado positivo del pasado ejercicio ha permitido una Reserva de desviación de siniestrabilidad casi 30 millones de euros.

LA OMC SE OPONE A LOS SEGUROS

Aunque el sistema de seguros agrarios está muy consolidado en nuestro país, tras años de vigencia, las negociaciones encuadradas en el seno de la Organización Mundial de Comercio (OMC) pueden frenar su continuidad, ya que se pretende incluir las ayudas públicas de la subvención que se otorga al coste del seguro dentro de la “caja verde”.

La Unión Europea defiende, a capa y espada, el desarrollo de nuevos instrumentos dirigidos a gestionar los riesgos y las crisis en la agricultura. La reforma de la PAC pretendía lograr una estabilización de las rentas y disociar las ayudas de la producción, y es en este contexto, donde encaja el nuevo seguro integral, una herramienta eficaz para compensar las graves pérdidas que ocasiona la climatología adversa.

MOTO AVENTURA

QUADS

DISTRIBUIDOR OFICIAL VALLADOLID Y PROVINCIA

POLARIS®

PREDATOR 500

6699€

SPORTSMAN 450

6899€

PHOENIX 200

4499€

OUTLAW 500

8599€

C/ MALLORCA Nº 1-3

VALLADOLID

TLF: 983211197

Precios exclusivos para Socios y empleados de ACOR

EL CONGRESO EUROPORC ANALIZA EN VIC LOS RETOS PARA EL SECTOR PORCINO

Expertos, veterinarios, productores e industriales del sector porcino europeo analizaron a mediados del pasado mes de mayo la situación del sector porcino y los retos que se plantean de cara al futuro, en el marco de la sexta edición del Congreso Internacional de Porcino, que se celebró en Vic (Barcelona). Las nuevas exigencias en materia de bienestar animal y la gestión medioambiental de los purines, así como las tendencias que se abren en el consumo de carne de cerdo.

Desde un punto de vista más técnico, los participantes abordaron en la primera jornada del Congreso aspectos claves para la viabilidad actual de las explotaciones porcinas. Sin duda alguna, uno de los temas que despertaron un mayor interés entre los profesionales del sector fue el análisis de aspectos relacionados con el manejo de los animales (cerdos, lechones y reproductores) en las explotaciones. Expertos de otros países productores europeos, como Dinamarca, ofrecieron una visión completa de cómo se están aplicando las directivas comunitarias que regulan esta materia. Los conferenciantes resaltaron la importancia que está adquiriendo para posicionarse en un mercado cada vez más competitivo la formación del personal que trabaja en las granjas e industrias cárnicas y la planificación de la actividad en las explotaciones.

Expertos procedentes de Francia, Italia, Alemania y otros países, así como del otro lado del Atlántico abordaron la situación de una de las patologías que más afectan al sector: el síndrome reproductivo y respiratorio porcino (PRRS), más conocido como complejo respiratorio. Como no existe un tratamiento específico, la aplicación de prácticas de manejo que prevengan la entrada en las explotaciones de animales afectados por este problema sanitario, aparece como una de las principales medidas disponibles para evitar la propagación de la enfermedad.

Respecto a las nuevas exigencias medioambientales, los asuntos más debatidos fueron el del tratamiento de los purines –con la exposición de soluciones prácticas– y el de la gestión del agua. Según apuntaron los expertos, el ganadero debe ser consciente de que el agua es un recurso escaso que tiene que aprender a gestionar de una manera más eficaz y responsable.

En el transcurso de este foro de debate, ponentes de renombre analizaron, de forma simultánea, aspectos de la inseminación postcervical, las crioténicas o el sexaje de los animales, con la relación que existe entre la ciencia y la práctica dentro del sector porcino.

En materia de consumo, los expertos abogaron por singularizar el producto para evitar que la carne de porcino sea percibida como un alimento más. Como en otro tipo de carnes, hay que darle un valor añadido. Para los próximos 15 años, las previsiones de consumo en la Unión Europea son optimistas, lo que beneficiará especialmente España, país que se ha convertido en el segundo productor de porcino por detrás de Alemania. Para no perder este tren, los empresarios deberán diseñar estrategias que amortigüen el crecimiento competencial de los nuevos socios comunitarios.

Una de las principales reflexiones que surgieron tras el desarrollo de las diferentes jornadas fue cómo influye la nueva normativa en los costes de producción del animal y de qué forma puede repercutir el ganadero este incremento en el precio final de venta.

ya tienes tu dormitorio?

mes del dormitorio

durante este mes
presentamos todos los nuevos modelos
de dormitorios nacionales e internacionales
diseño y calidad a un precio muy especial.

además puede pagarlo en 6 meses a interés 0

No se quede con las ganas, ahora es
el momento de comprarlo!

GRAN APERTURA

venga a visitar nuestra nueva exposicion:

OLIMPO MUEBLES FASHION SHOWROOM
en Avda constitucion 69

3.000m2 de nuevos ambientes creados para ti

y nueva incorporacion de zona de cocinas: SCAVOLINI

DESCUENTOS
ESPECIALES
SOCIOS
ACOR

Avda Constitucion 119
47400Medina del Campo
Valladolid - SPAIN

tel: 983 802222
983 811089
fax: 983 803558

www.mueblesolimpo.com

desde 1975
Olimpo
mobiliario diseño interiorismo

ABIERTO TAMBIEN SABADOS TODO EL DIA Y DOMINGOS POR LA MAÑANA

SE VENDE
650 CAÑAS PARA ALARGAR ASPERSOR EN MAÍZ DE 1,5 MTS.
TELÉFONOS:
619 125987 / 619 617912
SANTOVENIA DE PISUERGA (Valladolid)

SE VENDEN
BOMBA DE RIEGO PARA TRACTOR.
15 TRINEOS COMPLETOS.
CULTIVADOR DE 9 BRAZOS
TELÉFONO: 657 248 459
GERIA (Valladolid)

SE VENDEN
ABONADORA.
SEMBRADORA.
ARADOS DE VERTEDERA.
CULTIVADORES Y RASTRA.
CARRO DE TRANSPORTAR TUBOS.
TELÉFONOS:
609 245 499 / 915 490 349

SE VENDEN
CANADIENSE DE 19 REJAS.
BOMBA DE RIEGO PARA TRACTOR.
TELÉFONO: 947 533 009
HOYALES DE ROA (Burgos)

SE VENDE
MOTOR DEUTZ DITER 6 CILINDROS.
PICADORA DE PAJA O MAÍZ MARCA JF.
BOMBAS VERTICAL URAK Y HUMET.
PALA EL LEÓN MODELO 405 CON ENGANCHE RÁPIDO PARA TRACTOR DEUTZ MODELO 6,10 Y JONH DEERE MODELO 7600, 7700 Y 7800 CON CAZOS DE ÁRIDOS DE REMOLACHA Y PINCHOS.
TELÉFONO: 659 188 286
MARZALES (Valladolid)

SE VENDEN
TUBOS DE COBERTURA PVC.
TUBOS DE ALUMINIO DE VARIAS MEDIDAS.
TELÉFONO: 696 400 617
RUEDA (Valladolid)

SE VENDEN
MÁQUINA DE SEMBRAR CEREAL DE 3,5 m. **DOS PREPARADORES** DE 3 y 3,5 m. **CULTIVADORES** DE ARICAR REMOLACHA DE 7 MARCA JUANJO. **CULTIVADORES** DE 13 BRAZOS DE 3,70 m.
TELÉFONO: 686 734 595
PEÑARANDA DE BRACAMONTE (Salamanca)

SE VENDE
BOMBA DE REGAR DE TRACTOR COMPLETA
TELÉFONO: 979 782 496
ALBA DE CERRATO (Palencia)

C/ José Antonio Primo de Rivera, 4 (Junto a Correos) - Teléf. 983 33 12 73 - 47001 VALLADOLID
Instalación provisional en C/ José Antonio Primo de Rivera,1 a 50 METROS (Frente Buzones de Correos)

SANTIBÁÑEZ DE VALCORBA (VALLADOLID)

Animan a todos a arrimar el hombro para que la Cooperativa siga adelante, recordando que "el comienzo fue difícil pero lo pudimos superar

Este municipio, situado al sureste de la provincia de Valladolid, tiene una superficie de 2.400 hectáreas y lo atraviesan los arroyos Valcorba y Valimón formando dos extensos valles. El paisaje es muy hermoso, pues más del 50% de término lo componen diferentes árboles entre los que destacan pinos albares y negrales, sabinas, enebros y robles. Sus 175 habitantes viven de la agricultura y de algo de ganadería ovina (para carne y leche).

El asentamiento actual de Santibáñez tiene un claro origen medieval, pero anteriormente hubo otros pueblos como lo demuestran los yacimientos encontrados en el término, que abarcan desde la Edad del Cobre.

La primera vez que se cita a Santibáñez de Valcorba es en el año 1.111, en un documento en el que Dña. Urraca hace donación a la Iglesia de Santa María de Valladolid del lugar "Sanctum Johannem de Vallecurva". El edificio más destacado es su iglesia parroquial dedicada a nuestra Sra. del Rosario, gótico mudéjar del siglo XIII, sin embargo las reformas posteriores han deformado su estilo original.

Nos acompañan los Socios **D. Antonio Guadarrama**, **D. José Luis López**, **D. Eutimio Mozo**, **D. Gabino López** y **D. Miguel Villamañan**, todos vecinos y cultivadores de Santibáñez de Valcorba.

D. Miguel nos indica que el 30% del suelo cultivable es de remolacha, zanahoria y patata en regadío y que el secano se dedica a la cebada y algo de trigo. Nos comenta que llevan "3 años desastrosos, con unas producciones de 800 kilos de cebada cuando lo habitual era recoger unos 2.400 kg/ha".

D. Antonio calcula que la media de patatas es de 40 t/ha y que las variedades son "*repuntia*" y "*hermes*". Indican que la variedad "*monalisa*" tan apreciada por los consumidores no se da bien en este tipo de terreno.

En cuanto al cultivo de zanahoria, D. Gabino comenta que "es muy complejo y requiere mucho agua, la labor de sacarla cuesta bastante y encima te exigen un producto homogéneo, con un calibre, …etc; este es un cultivo que lo siembras para rotar y sacar algún ingreso más con unas producciones de unas 70 t/ha, pero decididamente es muy complicado".

De la remolacha, coinciden todos en que ha sido el principal sustento de muchos pueblos castellanos. "Da trabajo" interviene D. Eutimio "pero las 90 t/ha que recogemos son las que nos permiten vivir". D. Miguel añade que debido a las producciones obtenidas hemos podido hacer inversiones en maquinaria, cambiar de tractor…etc. Lástima que drásticamente hayan acabado con todo, ya que desde hace tres años todo esto ha cambiado". D. Miguel analiza la pasada campaña que fue muy buena, aunque la anterior fue aún mejor, con mayor polarización.

D. Antonio resalta que "hay parcelas que se llevan sembrando más de 40 años (alternándolas cada cuatro o cinco años) y aún llegan a dar esas producciones tan elevadas por las semillas tolerantes".

Se consideran afortunados al poder sacar agua a seis metros. Los pozos son abiertos, "pero a veces tenemos que llevar bastantes metros de tubería desde el pozo hasta donde tenemos sembrada la remolacha". Dan tres riegos cada dos semanas y el gasto oscila entre los 600 y los 1.000 €/ha. Indignados por que a esta fecha aún tengan pendiente la concentración, cada vez la ven más improbable puesto que conocen numerosos intereses inmobiliarios.

Para finalizar D. José Luis anima a todos a arrimar el hombro para que la Cooperativa siga adelante, recordando que "el comienzo fue difícil pero lo pudimos superar". "Tenemos en estos momentos que hacer un esfuerzo para que la remolacha no desaparezca de nuestros pueblos, a pesar de las dificultades" añadió. Finalizó afirmando que "será necesario otra clase de cultivo, contratando con sociedades de servicios, … como sea, pero es muy difícil que este colectivo desaparezca".

EXPERIMENTA LA EVOLUCIÓN

125-203 CV

La nueva Serie MF 7400

Con el más alto nivel de especificaciones en su clase, el motor Tier III, líder de mercado, una impresionante relación potencia / peso y la transmisión fuera de serie Dyna-VT; el nuevo MF 7400 supone una experiencia que merece ser vivida. Ofrece un nivel de ruido en cabina excepcionalmente bajo de 70 dB (A), un control más preciso de los implementos, mayor eficiencia e incluso más potencia que antes.

Experimenta la evolución en acción. Solicita hoy mismo una demostración.

MASSEY FERGUSON

MF 7400. DISEÑADO PARA HACER TU VIDA MÁS FÁCIL.

MASSEY FERGUSON es una marca mundial de AGCO corporation

AGCO

Plan de Ahorro Juvenil

Yo tengo un Plan

Ordenador infantil

Reproductor MP3 512 MB

Set de playa: tienda y juego de bádminton

Reloj unisex Casio

Mochila-trolley infantil

Contrátelo antes del
29 de junio de 2007
y se llevará un
FANTÁSTICO REGALO

Promoción válida del 17/04/07 al 29/06/07 o hasta agotar existencias.
Compañía Aseguradora: Eurovida, S.A., Cía. de Seguros y Reaseguros. Mediador: Popular de Mediación, S.A. Correduría inscrita en el Registro de la D.G.S.F.P. con clave J-918. Concertado Seguro de Responsabilidad Civil conforme a la normativa vigente.

Infórmese en cualquiera de nuestras sucursales, en el
902 10 17 10
o en www.bancocastilla.es

BANCO DE CASTILLA